פרסם מודעת דרושים
ב"דף הירוק – יום ג'
ותקבל- בא'ינץ
מודעה נוספת
ב"על המשמר"–יום ו'
ולהיפך
03-6388581-3-5

יום א', 16.10.1994, י"א בחשון תשנ"ה ■ שנה 52, גליון 15600 ■ 2.90 ש"ח

מבצע!!!
הלוח הירוק
הוא המאגר
בתי בכפר ובקיבוץ
03-6388508

הרמטכ"ל: אם הרשות הפלסטינית לא תפעל נגד החמאס – נאלץ לפעול בעזה

רב"ט נחשון וקסמן וסרן ניר פורז נהרגו בניסיון החילוץ בביר נבאללה

בפעולה נפצעו 12 חיילים □ שלושה מהחוטפים נהרגו ושניים נלכדו □ החוטפים חשודים גם בהריגת החיילים שחר סימני ואריה פרנקנטל □ החוטפים הצליחו להטעות ישראל שלא גילתה עד יום שישי כי סמל נחשון וקסמן הוחזק מאז חטיפתו בבית בביר נאבללה מצפון לירושלים □ בפריצה אל הבית היה צורך להשתמש בחומרי נפץ וכאשר הגיע הכוח אל החדר בו הוחזק וקסמן הוא כבר היה הרוג □ ראש הממשלה גילה כי שקל בשלב מסויים אפשרות להיענות לדרישת החוטפים לשחרר את החטוף תמורת שחרורו של השייח' אחמד יאסין וגם הטיל על יוסי גנוסר לקיים מגעים בנושא עם ערפאת □ לדבריו, עד השעה שש וחצי ביום שישי בערב לא התקבלה תשובה מוסמכת של החמאס ואז החליט לפעול □ "הייתי שמח לוותר על פרס נובל כדי להחזיר לחיים את שני החיילים שנפלו", אמר רבין □ עמודים 4,3,2

□ אהרן קליין

"הרשות הפלסטינית תצטרך לנקוט פעולה נגד חוליות החמאס, אם היא לא תעשה זאת – נצטרך לחשוב איך אנחנו נוקטים פעולה נגדם, גם אם זה בתוך רצועת עזה". כך אמר אמש הרמטכ"ל רב אלוף אהוד ברק. הוא ציין כי לראשונה מאז הקמתה של הרשות הפלסטינית היא החלה בימים אלה לנקוט בפעולה ממשית. "זה עניין להחברתם ולטיפולם, לא אנחנו צריכים לעשות זאת במקומם", אמר.

בראיון שהעניק במוצאי־שבת לשידור חדשות מיוחד בטלוויזיה הישראלית ציין ברק את התנאים החדשים לניהול מו"מ בהם נתקלו: "התנאים הם לא של אוטובוס או בניין שתופסים אותו ושוראים לנו לבוא ולנהל עימם מו"מ, אלא מציאות שבה החוטפים עצמם נסתרים ומחכים לכניעה מלאה של ממשלת ישראל לתביעותיהם. את הדבר הזה אי־אפשר לקבל".

הרמטכ"ל הבהיר, כי מדובר בשלב בו לא היה כל מו"מ בין החוטפים עצמם ומדינת ישראל. לדבריו "כאשר זה בשטח שבשליטתנו, הדבר הנכון הוא לפעול, זה מה שאני ממליץ וזה מה שאנו מבצעים".

הרמטכ"ל שתמך בפעולת חילוץ הסביר כי "לא היתה אפשרות אחרת

המשך בעמוד 8

רב"ט נחשון וקסמן

חבית בביר נבאללה בו בוצעה פעולת צה"ל בניסיון לשחרר החטוף נחשון וקסמן צילום: דובר צה"ל

סרן ניר פורז

הרשות הפלסטינית החליטה לפרוק נשקו של החמאס

קוראת לישראל לחדש השיחות ולהסיר הסגר □ החמאס מאשים ישראל במות החייל החטוף ומאיים "להעלות עזה באש" אם לא ישוחרר כל עצוריו

□ מנחם ענברי

הרשות הלאומית הפלסטינית החליטה אתמול "לעשות סדר" בחזקת הנשק בעזה וביריחו אצל אנשים פרטיים, וכן לפעול נגד מסיתים כלפי הסמכות הלאומית,

המשך בעמוד 8

צפוייה ביקורת של שרים על אי־שיתופם בהחלטה

אלוני: היה ראוי שרבין יתייעץ ולא יטול את האחריות כולה עליו □ היום יוסר כנראה הסגר □ הממשלה תדון באפשרות לשחרור השייח' יאסין

□ מאיר־לי שחר

בישיבת הממשלה היום עשויים להישמע חילוקי הדעות בין השרים ככל הקשור להחלטת ראש הממשלה להורות על פעולה צבאית לחילוץ וקסמן בלא לקיים

המשך בעמוד 8

הדילמה של רבין

□ אהרן קליין

שעות הערב של ליל שבת, בטרם תגייע ראש־הממשלה ושר־הביטחון יצחק רבין על פעולת החילוץ, היו מתקשות בחייו. הוא נקרע בין האפשרות הקלושה להארכת האולטימטום של החמאס לבין פעולה צבאית שסיכויי הצלחתה אינם ברורים. רבין מנוסה במצבים כאלה בחר ולקח את כל האחריות על עצמו. בבישלון כמו בהצלחה, הוא לא ברח מאחריותו כראש־הממשלה ושר־הביטחון. מראה פניו במסיבת העיתונאים לא הסגיר את רגשותיו.

המשך בעמוד 8

פרס נובל לרבין, ערפאת ופרס 1994 יעמוד במשותף לראש הממשלה יצחק רבין, לשר החוץ שמעון פרס וליו"ר אש"ף יאסר ערפאת על החפקיד שמילאו בהשגת הסכם השלום ההיסטורי בין ישראל לאש"ף. על כך הודיעה ועדת הפרס הנורוגית. אחד מחברי ועדת הפרס, קארה קריסטיאנסן, התפטר מיד לאחר ההודעה במחאה על העניקת הפרס ליאסר ערפאת. אותו הוא ראה כפרוריסט לשעבר. ההחלטה והתגובות – עמוד 5.

המודיעין הפלסטיני סייע באיתור הבית

□ אהרן קליין

"המידע הראשון על האיתור בו נמצאים החוטפים ניתן על ידי המודיעין הפלסטיני". כך אמרו אתמול גורמים בכירים במודיעין הפלסטיני בעזה. לדבריהם כבר ביום רביעי בלילה יידעו אנשי המודיעין הפלסטיני בראשותו של אמין אל היגרי. את מערכת הביטחון וחשב"כ הישראלי על המידע שהגיע לידיהם לפני כאיתור אדם חמרון, נבדק. הוכנו מבעד מועד, קודם החטיפה, שלוש רידות מסתור עסנגאליות לחוטפים.

המשך בעמוד 8

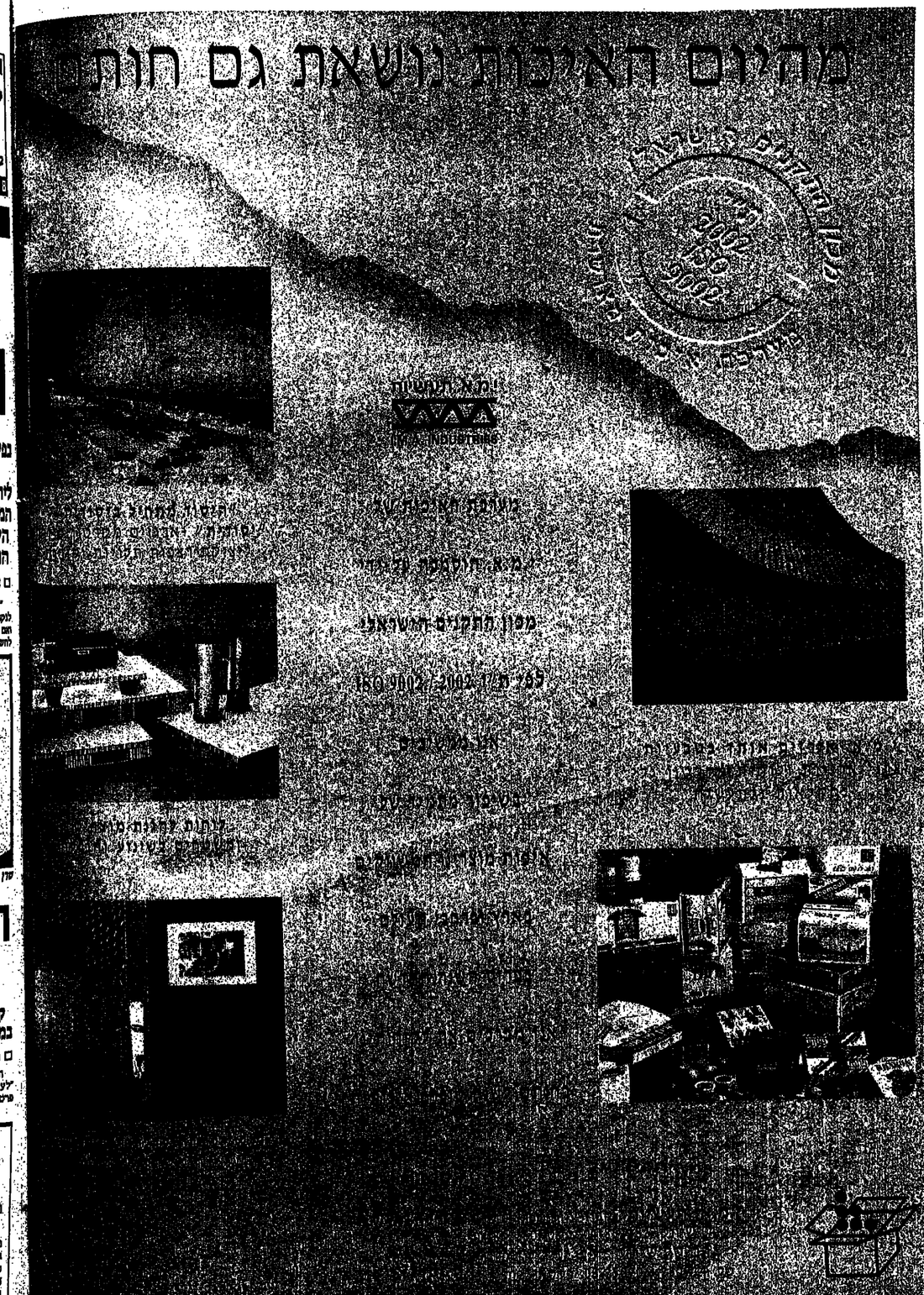

סרן ניר פורז ייטמן לצד אביו הטייס שנפל

סרן פורז יובא למנוחות היום בשעה 11 למנה"צ, בבית העלמין הצבאי בקרית שאול

□ אהרן קליין

סרן ניר פורז (23) מרמת השרון, שנפל בפעולת החילוץ לשחרורו של נחשון וקסמן, ייטמן לצד אביו, מעון פורז דל, טייס סקייהוק שנפל במלחמת יום הכיפורים ב־17 באוקטובר 1973. פורז נקרא ליחידתו ביום רביעי מתוספת שהתרחר שלו, ובפעולה לחם בראש צוות לוחמים שפרץ דרך אחד הפחתים אל הבית. הוא נפגע מברודי המחבלים ונהרג במקום. הרמטכ"ל רב אלוף אהוד ברק שיבח את פעולתו ואמיצה בראש חייליו. פורז הועלה לדרגת סרן לאחר מותו.

פורז היה בן שנתיים כאשר אביו, שבכר היה קפטן בא"ל, שבע קרבות ופעולות צבאיות, נגיים למלחמה. ביום האחרון למלחמה בזזנית המצרית הופל מטוסו על שדות הישרון, אפרים וידה. הוא טיפר, כי ניר למד בתיכון כביתה אחת עם בתו והיה מבאי־ביתה.

בספר המחזור של בית הספר התיכון ע"ש רוטנברג ברמת השרון, נכתב על ניר פורז: "ניר, יש לך מה שיש לך – ואמרו לך אז זה הדאי, אך כל הצרה היא שיש לך יותר מדי." "ניר היה בתוך כשרונות, מלא חיים, תוסס, אך גם שתקן שלא שיתף אחרים בלבטיו האישיים ומחשמותיו." סיפרו עליו חבריו לכיתה בתיכון ברמת השרון. בעוד שלושה שבועות היה אמור להשתחרר מצה"ל ולאחר שעבר את המחינות הפסיכומטריות והמכון ללימוד באוניברסיטה.

ניר פורז יובא למנוחות היום בשעה 11 למנה"צ, בבית העלמין הצבאי בקרית שאול. המשפחה מבקשת להימנע מסיקור הוללויות.

גרות ותעלה. הוא היה נערה במשך תקופה ארוכה. "אמנו, מתי, נוחרה עם שלושה ילדים – תמר, עמית וניר – וגירלה אותם ברמת השרון, בבית שבו ספגו מסירות אין קץ לארץ ישראל, וחברות, וזגמה אישית וציונות מעשית לעמו הארץ והמדינה הזו," סיפרו מכריהם.

כשסיים ניר את בית הספר התיכון ע"ש רוטנברג ברמת השרון, ביקש להתגייס לקורס טיס, בעקבות אביו. "הוא גדל על זכרונות מאבא שלו, על אופיו, איישיותו ורדיבו הצבאית בחיל האוויר," סיפרה לכתבת עתים רודתו, ויה פורז. "כאשר אמו התנגדה שיהיה טייס, מתוך חשש מניסוי כבר, עמד ניר על כך שיתגייס ליחידה מובחרת, כי הוא מייסר אמיתי, שידע בדיוק מה הוא רוצה, כי בא מבית כזה ולא היה יכול אחרת", סיפר ראש מועצת רמת השרון, אפרים וידה. הוא היה נערה במשך שלושה ילדים – תמר, עמית וניר – וגירלה אותם ברמת השרון, בבית שבו ספגו מסירות אין קץ לארץ ישראל, וחברות, וזגמה אישית וציונות מעשית לעמו הארץ והמדינה הזו," סיפרו מכריהם.

כשסיים ניר את בית הספר התיכון ע"ש רוטנברג ברמת השרון, ביקש להתגייס לקורס טיס, בעקבות אביו. "הוא גדל על זכרונות מאבא שלו, על אופיו, אישיותו ורדיבו הצבאית בחיל האוויר," סיפרה לכתבת עתים רודתו, ויה פורז. "כאשר אמו התנגדה שיהיה טייס, מתוך חשש מניסוי כבר, עמד ניר על כך שיתגייס ליחידה מובחרת, כי הוא מייסר אמיתי, שידע בדיוק מה הוא רוצה, כי בא מבית כזה ולא היה יכול אחרת", סיפר ראש מועצת רמת

7 מ־12 הלוחמים שנפצעו עדיין מאושפזים

בפעולת החילוצים על הבית בו שהו החוטפים נפצעו 12 לוחמים. אחד מהם נאחז בינוני מחדירת קליע לאגן הירכיים. שאר הפצועים הוזרדו כפצועים באורח קל מרסיסים וקליעים בעיקר בפנים. בבית החולים הדסה עין כרם בירושלים נותרו אמש שבעה מפצועי פעולת החילוץ. ששה מהם מצוים כאמור באורח קל ואחד באורח בינוני. מדבריה מהפצועים קל מאושפזים במחלקה לכירורגיה פלאסטית ונאמרים לעבור ניתוחים קלים במהלך מוצאי שבת. פצוע נוסף, שהוגדר קל, אושפז במחלקה הכירורגית מה ולפה. הפצוע בינוני מאושפז אף הוא במחלקה הכירורגית והוא עומד לעבור ניתוחים במוצאי שבת. מביה"ח הדסה עין כרם נמסר, כי הפצועים קל שוחררו לבתיהם בימים הקרובים. במהלך: פצוע מובא לבית"ח לאחר הפעולה.

(ביתוב: אהרן קליין. צילום: שטיינר/הדרי)

"לבנון עשויה לחתום על הסכם שלום לפני סוריה"

□ פנחס ענברי

שר החוץ של לבנון, פארס בווייז, אמר אתמול, כי יתכן שלבנון תקדים את סוריה בחתימת הסכם שלום עם ישראל. בתום שיחות שקיים שר החוץ של סוריה, פארוק אשרע, בבירות, אפר בווייז, כי הנרשם שהשיחות בין סוריה לישראל הגיעו לנקודת האין חזור. הוא אמר, כי בתנאים האלה, יכולה גם ארגון להתקדם בשיחות עם ישראל, על מנת להחזיר ללבנון את סמכותה מלפני מלחמת האזרחים.

על המשמר

לציונות לסוציאליזם לאחוות עמים

עורך ראשי: צבי טימור | מנכ"ל: יוסף זוזלבברג
עורך משנה: ישראל זמיר | מרכזת המערכת: דורית גפן
הנהלה: עיתון ושפר בע"מ.

המערכת והמנהלה

תל אביב, 67771 רח' חוטמן ומגדל 2 טל. 03-6388555 פקס 03-5370037
מו' מודעות: טל' 03-6388508 פקס 03-372301
מו' חמסים 0668-177-022 שרות שן זוהר בעל 61999
סניף ירושלים: רח' בן יהודה 2, 121, טל' 02-255161 פקס 02-250145
ת"ד 1216 ירושלים 91008
סניף חיפה: רח' פבאר 7 טל' 04-673673, פקס' 04-674057, ת"ד 4007 חיפה 31040
AL HAMISHMAR (THE GUARDIAN) Daily
Tel-Aviv P.O.B. 61999

אין המערכת אחראית לתוכן המודעות ואינה מחויבת בתוכן יד.
* כל הזכויות שמורות

מודפס ב"דפוס חדש" בע"מ, טל. 03-6388510

בחירות בגרמניה

בסעם השניה נאם אחורה גרמניה לפני אירבע שנים, ערכו היום בחירות כלליות לבונדסטג בשני חלקי המדינה. בו בזמן יתקיימו שלוש מערכות בחירות נפרדות לרשויות העירוניות. הבחירות יקבעו את אופיה של המדינה המאוחדת ביותר באירופה. למרות שקיימת בהחלט לסקרים האחרונים ערב הבחירות עדיפות מסריטית לקוהל, משקיפים מעריכים שיהיה זה מרוץ צמוד ומתיש בין שני המפלגות למשרת הקנצלר: הקאנצלר הנוכחי, הלמוט קוהל (64), העומד בראש המפלגה הנוצרית־דמוקרטית, ומועמדו הסוציאל דמוקרטים, שרינג.

ודרינה הילו, בון

במרחק 2 ק"מ מבית הורין היה נחשון עקוד וכפות

מאות צבאו על בית משפחת וקסמן ואמרו תהיילים, מבלי שידעו מדוע חגים מסוקי צה"ל מעליהם, עד שפשטה השמועה על פעולת החילוץ שכשלה

□ בצלאל עמיקם

"איזו טרגדיה," אמרו כבאב אנשי שכונת רמות אלון, שהקיפו את בית משפחת וקסמן עם בוא הידיעה המרה על נפילת נחשון. במרחק 2 ק"מ מבית הוריו היה נחשון עקור וכפות. לו יכול היה לזעוק, היה קולו מגיע עד כאן. רצינו את הילדי הביתה – אמר בן משפחה שיצא מהבית בליל שבת – והנה הוא כבר איננו. סמוך לשעת השי"ן, מוער פקיעת האולטימטום של החמאס, עצרה שכונת רמות נשימתה. בשמים חגו מסוקים, אולם אף אחד לא הקנגטול האמריקאי בירושלים. הקומנד נגלע לדקותיים בבית ויצגו, קודר, בלי להסטיר מלה. האלוף יחדם יאיר יוצא. מחבית עולות זעקות פטר. הסרק האחרון של החוזקה נגמר.

בשבת כבר היה בית משפחת וקסמן פתוח. ציבור גדול, שכנים, חבריהם של האחים המצוקים האלה, מתפללים שבאו מבית הכנסת, כולם נחמו פניהם. ההלם גדול. השבר כבר. עכשיו לא נותר אלא להתמודד אם האסון. בני מחוורו של נחשון מישנה שחוזר נמצאים כאן. חברה מלוכדת, מקבצת סביב המשפחה השכולה, תומכת ונתמכת. כולם מכירים את נחשון מילדותו ומספרים על הבחור שחיבו נסך היה על פניו והוא לא ידע פחד בשעות הקשות בלבנון. עתה נותרו ממנו רק זכרונות.

על הבית בכפר ביר נבאללה, מספר רקות נסיעה מכאן, האנשים סביב הם שומרי שבת, לא מאמינים לדריו ולא צופים בטלוויזיה בליל שבת. אולם תושבים חילוניים בשכונה כבר קלטו את עוצמת האסון, עליו דווח בסי.אן.אן: נחשון וקסמן אינו. העובדות נעשות חדות יותר, ברורות יותר. עד שפה קלה למסיבת עיתונאים של ראש הממשלה והרמטכ"ל. לבית האבן של משפחת וקסמן מגיע ראש הליכוד ביבי נתניהו. מניו מסגירות את מה שחש הלב. מכונית שחורה עצורת ומנמנה מגיע הקונסול האמריקאי בירושלים. הקונסול נגלע לדקותיים בבית ויצגו, קודר, בלי להסטיר מלה. האלוף יחדם יאיר יוצא. מחבית עולות זעקות פטר. הסרק האחרון של החוזקה נגמר.

היה זה ליל שבת קשה לתושבי רמות. כמו למדינה כולה. בסביל המוביל אל הבית הגיע ראש אכ"א, אלוף יחדם יאיר. עימו קצינה צעירה וצנומה במדים, שהתברר מאוחר יותר כצוות רפואי. הילדה מאחורי אנשי הצבא נסגרה, ושרטו בפחת מגע כניסה. הלב הפסיד פעימה. מבקרים כאלה אינם מבשרים טובות. האווירה בחוץ קשה. קהל האמות שעכבו על הבית שמר על שקט מתוח. רבים יכסל בתפילות ואמירות תהילים. מתפשים משהו להיאחז בו ואז, מפה לאוזן, עברה השמועה. צה"ל ערך פשיטה

נחשון וקסמן הובא למנוחות בהר הרצל

□ נחמן גלבוע, בצלאל עמיקם

יותר מעשרת אלפים מלווים הגיעו במגרש"ש כלילה לבית הקברות הצבאי בהר הרצל בירושלים לקראת הלוויתו של רב"ט נחשון וקסמן ז"ל. רחבת המלווים באיזור החדש של בית הקברות היתה מוצפת באלפי אנשים שבאו ללוות את נחשון בדרכו האחרונה.

סמוך לשעה חצות הובא ארונו של נחשון וקסמן לבית הקברות, כשהוא נושא על כתפי חבריו לחטיבה גולני. בני משפחתו מידדו בבכי חודרני נתמכו ע"י חבריהם. כשהם מתקשים לחבים בקבר הסרי. בהלוויה, שהתנהלה באווירה מופעמת והתנהלה בסרר מופתי, נכחו שבעות אלפי נחשון וקסמן וחטיבת גולני, אלוף פיקוד צפון, יצחק מרדכי, אלוף פיקוד מרכז, אילן ביר, האלוף יוסי בן חנן, ראש עיריית ירושלים, הרבנים הראשיים ונציגי תקשורת רבים.

לאחר שנמנמן נחשון בקברו, נאמרו פרקי תהילים ואביו של נחשון, יהודה וקסמן, אמר עליו קדיש. מח"ט גולני ספד לו והשמיע דברי ניחומים למשפחתו.

1,500 שוטרים נפרשו ביום שבת בחוצי מחוז ירושלים בפיקודו של מפקד מחוז ירושלים אריה עמיר. השוטרים, שנייסו לאור שגודע על מות נחשון וקסמן, נוערו לאבטח את הלוויה.

מקרות במחוז ירושלים מסרו, כי יחידות מובחרות של משטרת ירושלים נטלו חלק באיתור בית המחבלים בביר נבאללה בו הוסחר החייל החטוף ובצעו את החקירה המבצעית בשתוף פעולה עם השב"כ. בחוות מוגבלים מן המשטרה חוצבו באזור כבר ציון, מול מרדעות אבל. אחת מהן הורבמה סמוך לדלת הכניסה לבית וקסמן, על מודעה קודמת הקוראת לבנו לעצרת התפילה ברחבת הבתול.

שעה קלה לפני צאת מנ"ע הלוויה של נחשון וקסמן דל הגיע לבית המשפחה בשכונת רמת מלוות ע"י הרמטכ"ל. רבין נגנס בצערים מהירים לבית המשפחה, בלא שהיה מוכן לומר מילה לעומת העיתונאים שארבו לו בפתח הבית. כך נהג גם בעת עזיבת המקום.

בשנודע על ביקורו הצפוי של רבין בבית המשפחה האבלה, הגיע למקום כמאה וחמישים מפגינים, ביניהם חרדים ודתיים. רבין הוקל בקריאות נגאי. הקהל קידם את פניו בקריאה קצובה: רבין בוגדו! ראש הממשלה לא הגיב כלל לצועקים נגדו. נציג המשפחה יצא הוצה והעביר מסר: שיבורו על כבוד המתו אולם למרות ההפגנה, הקהל לא נענה. בחצות הסכנה הורכב מדעות אבל. אחת מהן הורבמה סמוך לדלת הכניסה לבית וקסמן, על מודעה קודמת הקוראת לבנו לעצרת התפילה ברחבת הבתול.

החמאס: נפרסם קלטת בה הונצח רצח החייל שחר סימני

בכרון גינו אנשי החמאס בחריפות את הרשות הפלסטינית וקראו להם בוגדים. הם מאשימים את עדפאת ושויו בסיוע לאויב היציוי.

אנשי עז אדיון אל קאסם הודיעו עזה, (עז), "תוך חמישה חודשים הצלחנו לתפוס 3 חיילים ישראלים, שחר סימני, אריה פרנקנטל ונתשון וקסמן. סימני נרצח מיד לאחר חטיפתו, פרנקנטל נרצח כשניסה להתנגד לחוטפיו ותוך מספר ימים נפרסם קלטת בה נראה ביצוי רצחנו את החייל שחר סימני", כך מבטיחים אנשי העז אדיון אל קאסם, הזרוע הצבאית של החמאס בכרון שוטפים היום בשמחים. בכרון נאמר, כי הפעם הוליטו אנשי עז אדיון אל קאסם להתחשב במצב המדיני ולנהל מו"מ על שיחרור האסירים הפוליטיים. "ממשלת רבין הסרורסיות רצחה את שלושת נינוחינו, עכל"ל אל כרים בארד, חייסיר נאששה וסלאח גיראלה וכמו כן את החייל החטוף נשון וקסמן, אמרו כתבי הכרון אשר ברכו את שלושת החוטפים שנוסרגו.

בצער רב אנו מודיעים
על פטירת חברתנו היקרה
פרידה שפירא
ומשתתפים באבלם של
תלק, יונה, רחל ואורי וכל המשפחה
הלוויה תתקיים היום, יום א' 16.10, בשעה 15:30
קיבוץ ניר דוד (תל עמל)

המחבלים רצחו את רב"ט נחשון וקסמן כשלוחמי סיירת מטכ"ל פרצו אל הבית

סרן ניר פורז נהרג בחילופי אש עזים עם אחד המחבלים בתחילת הפעולה □ דלת ברזל פנימית חסמה את הדרך בין הכוח הפורץ לחדר שבו הוחזק החייל החטוף □ 12 חיילים נפצעו, אחד בינוני והיתר קל

□ אהרן קליין

בתוך שמונה דקות הסתיימה משלת השתלטות של סיירת מטכ"ל על בית מספר 418 בכפר ביר נבאללה. החייל החטוף נחשון וקסמן נרצח עליידי הוחטפיו, סרן ניר פורז נהרג ו־12 לוחמים נפצעו, מהם אחד באורח בינוני והשאר באורח קל. נמחלן המבצע שערכו לוחמי סיירת מטכ"ל ביום שישי בערב, ושמטרתו היתה לנטות לחלץ את החייל החטוף, נהרגו שלושה מחוטפים, מחבלים חברי חוליות עז אדיון אל אקסם, שמקם הזרוע הצבאית של חמאס, שהחיל בוחקמנו במשך שישה ימים. שני מיעיבים של המחבלים נלכדו עליידי כוחות הביטחון.

ביום שישי בבוקר התקבלו האיומים הראשונים למידע שהעבר לשירות הביטחון הכללי עליידי המודיעין הפלסטיני, שלפיו בבית בכפר ביר נבאללה שמצפון לירושלים מחזיקים שלושה מחבלים בחייל החטוף נחשון וקסמן. כוחות מיוחדים של צה"ל סגרו על סביבות הבית, ביצעו תצפיות ואספו מידע חיוני שיסייע לפעולת חילוץ.

לסיירת מטכ"ל ניתנה הוראה להתכונן לפעולה כבר בשעות הבוקר, ובשעות אחר־הצהריים הציגו מפקדי היחידה בפני הרמטכ"ל אהוד ברק תוכנית פריצה לבית והשתלטות על המחבלים, תוך חילוצו של וקסמן בחיים.

המבנה שבו ומחזק החטוף הינו בית מבודד בן שתי קומות. הוא מוקף חצר גדולה וגדר אבן, ומכוסה עשרות מטרים כלבר ממסגר הבטר. הבית נשבר עליידי סיינן של הבריח. הבית נמצא במרחק של כמה עשרות מטרים מציר הנניעה הראשי המוביל מצומת אדם לשפלה, ומרחוק כמה דקות נסיעה כלבד ממסקית פיקוד המרכז. כל פתחי הבית היו סגורים ונעולים, ועל החלונות נתלו שמיכות כדי למנוע נתקל אחר הכותרת במחבל שהיה בסלון. בחילופי האש המהירים נהרג סרן ניר פורז וכמה לוחמים נפצעו, אחד מהם באורח בינוני מקליע שחדר לאבן הירכיים שלו.

בשלב זה זיהו מפקדי הכוחות כי שני המחבלים הנותרים התגרו בחדר צדדי, הצמוד לסלון, מאחורי דלת ברזל גדולה. מפקדי הכוח העריכו כי החייל נחשון וקסמן נמצא עמם. שני המחבלים ירו כמה יריות דרך דלת הברזל לעבר הכוח, ובמקום התפתח משא־ומתן קצר. אחד הלוחמים קרא למחבלים להיכנע, אולם אלה השיבו לו כי וקסמן מת וכי אין להם כוונה להיכנע אלא הם מעדיפים למות מות קרושים.

משנכשל הניסיון הקצר למו"מ הצמידו לוחמי הסיירת סטען חבלה אל דלת הברזל, ופוצצו אותה. בפריצה לחדר חוסלו שני המחבלים. החייל נחשון וקסמן נמצא מת, כשהוא כפות בידיו ובגליו. המחבלים ירו בו שבריות אחרות קודם לכן ארבעה כדורים בצוואר ובחזה. המחבלים הלכישו את וקסמן בבגדים אחרוניים, והניחו כאפייה על ראשו. נמהלך שלב הפריצה נמצאו עוד כמה לוחמים. שני המחבלים ירו כמה יריות ונעצרו להמשך חקירה במעקבי השב"כ.

שמונה רקות לאחר שהחלה הסתיימה הפעולה הכושלת לשחרורו

המשך בעמוד 8

שניים מהמחבלים השתתפו בפרצה שחר סימני ואריה פרנקנטל

□ אהרן קליין

שנים מחוטפיו של החייל נחשון וקסמן השתתפו השנה בחטיפתם ובפיצחתם של שני חיילי צה"ל, שחר סימני (באפריל), ואריה צבי פרנקנטל (ביולי). השניים היו חלק מ"החוליה הירושלמית", שחלק מחבריה נהרגו וחלקם נתפסו ב־12 באוגוסט לאחר שנתקלו בניידת משטרה בדרכם לבצע פיגוע נגד שוטרי משמר־הגבול המשומרים בעיתו של אריאל שרון בעיר העתיקה במזרח ירושלים.

שני המחבלים, טייסיר נטשה מסודה ירושלים ועבר אל כרים בארר מאדם שמצפון לירושלים, גוימו לפעילות טרור בראשית השנה.

רבין: כשיש אפשרות לפעולה צבאית — חובה לבצע אותה

ראש הממשלה נטל את האחריות להחלטה לפרוץ אל הבית □ "הייתי שמח להחליף את פרס וגבל בחיי החיילים שנהרגו"

□ אהרן קליין

"אני כראש הממשלה ושר הביטחון, נושא באחריות להחלטה על הפעולה נגד המחבלים שחטפו את החייל נחשון וקסמן כבן עדובה, לצורך פיגוע מיקוח" – אמר ראש הממשלה ושר הביטחון, יצחק רבין, במסיבת עיתונאים מיוחדת ביום שישי בלילה, לאחר שבשל נסיון חילוץ של החייל נחשון וקסמן בביר נבאללה, לדברי, הוא היה שמח להחזיר את פרס וגבל לשלום שבו זכה, בתמורה לחחזרתם לחיים של שני החיילים.

ראש הממשלה ושר הביטחון הסביר את תולחלתו לצאת לפעולה צבאית, כחלק מהמדיניות שנקט זן כאיש צבא, והן כראש ממשלה ושר ביטחון, שלפיה כשמדובר במיגוע מיקוח, במקום בו ישנה אפשרות לפעולה צבאית, במיוחד בשטחי המדינה אז בשטחים הנתונים לשליטתה, יש לבצע את הפעולה ולא לנהל מ"מ של מקח וממכר על שחרור טרוריסטים. "כשהתברר שיש אפשרות לפעולה צבאית, לא ראיתי אף פעם זכות מוטרית – לא כפרשת אנסבה, לא במלון סבוי ולא בתפיסת בני העדובה בקיבוץ שמיר – לא לצאת לפעולה צבאית."

רבין הדגיש, כי חטיפתו של נחשון וקסמן מוגדרת כפיגוע מיקוח, שבדומים לו התנסתה מדינת ישראל מאז הקמתה. "פיגוע זה נועד לתפוס ישראלי כדי לשחרר מחבלים רבים ומצחמים". אולם, כי לחחלטות כאלה יש מחיר. "במלון סבוי נהרגו עשרה ישראלים, שבעה בני עדובה ושלושה חיילים.

ראש הממשלה סיפר כי עד הזה שישי בבוקר, לפי כל הדיווחים שהיו בידיו ותחזק וקסמן בעזה, ולכן תבעה ישראל מחפלסטינים לממש את מה שישראל עצמה מוכנה לעשות כשמדובר במיגוע מיקוח, או כשיש ביכולתו של צה"ל לבצע מבצע חילוץ. הוא הוסיף, כי כשהתברר בשעות הבוקר שהחייל החטוף נמצא בביר נבאללה שליד רמאללה, לא עלה על דעתו שישראל לא תעשה את מה שהיא עושה ופריטה לעשות במלחמה בטרור. "זה חלק מטריגיות של מלחמת חורמה בטרור," אמר רבין.

ראש הממשלה הדגיש כי ליידיעות ברבר הארהה של האולטימטום שהציגו החוטפים, ואמר כי עד לשעה שבע בערב עוד ברק את האפשרות של הארכת האולטימטום, תוא גם כדי להרוויח זמן ומשיקולים מבצעיים. "ואולם, אמר רבין, "בהיעדר הודעה ברורה עמדה בפני השאלה: אם לא התבצע פעולה עד השעה תשע בערב החייל וקסמן יידצח, האם אוכל לומר לעצמי "עשינו כל שביכולתנו כדי להציל את נחשון וקסמן?"

ראש הממשלה הדגיש, כי לא היה בכוחנו לנהל מ"מ עם החמאס. "הנה זו אפילה לחשוב שאפשר יהיה א־פעם לוגיע להדברות עם החמאס דרך מקח אסיריס. אין בסיס פחות מתאים להדברות עם אויבנו גוהם, כשוחזי המנית הדיברות."

רבין הוסיף: "כולנו יודעים שפעולת חילוץ בני עדובה היא מסוכנת, כמעט בכל פעולה שילמנו קרבנות, אולם הפעולות יצרו דימוי שכל עד צה"ל יכול לבצע פעולה, הוא מבצע אותה."

בתדיחתו למשקר מאסרו בכלא של השייח אחמד יאסין, אמר ראש הממשלה כי מצבו הבריאותי היה אחר והשיקולים שבגללם היה מוכן לשקול בחיוב את החלטתו לחחליף החטוף, בעניין הסגר ברצועת עזה אמר רבין, כי יהיה צורך בתון והלחיים אם יש להמשיך בו.

בתשובה לשאלה האם לא ניתן היה לנהל מ"מ עם הוחטפים לפני המבצע או במהלכו, אמר ישיר עם הוחטפים לפני המבצע שערכו לוחמי סיירת מטכ"ל ביום שישי בערב, ושמטרתו היתה לנסות לחלץ את החייל החטוף, נהרגו שלושה מחוטפים, מחבלים חברי חוליות עז אדיון אל אקסם, שמקם הזרוע הצבאית של חמאס, שהחיל בוחקמנו במשך שישה ימים. שני מיעיבים של המחבלים נלכדו עליידי כוחות הביטחון.

שני המחבלים, טייסיר נטשה מסודה ירושלים ועבר אל כרים בארר מאדם שמצפון לירושלים, גוימו לפעילות טרור בראשית השנה.

שליחו של רבין יוסי גווסר:

"הצעת ערפאת להחליף את וקסמן בשייח יאסין לא הבכה להצעה רשמית מצד חמאס"

□ אהרן קליין, עתי"ם

יוסי גנוסר, לשעבר מבכירי השב"כ, המשמש כיום כיו"ר עמיתר, נשלח מטעם ראש הממשלה יצחק רבין כדי לשאת־ולתת עם ראש אש"ף יאסר ערפאת על החזרת החייל החטוף נחשון וקסמן.

בראיון ל"מבט" בטלוויזיה סיפר גנוסר: "בפגישה ביום חמישי העלה ערפאת רעיון ראשוני בדבר החילוף: נחשון וקסמן תמורת השייח אחמד יאסין. ערפאת הדגיש כי אין הצעה קונקרטית ואין הוא יכול להבטיח שתהיה כזו."

גנוסר חזר להתייעצות עם ראש הממשלה יצחק רבין, ואחריה שב לערפאת ואמר לו: "אם תובא הצעה רצינית – יהיה רבין מוכן לשקול אותה בכמנה חיובית."

גנוסר ציין, כי עד 6:30 בערב יום שישי לא היתה תשובה ברורה לא לגבי הארכת האולטימטום ולא לגבי הצעתה להחליף את וקסמן ביאסין. "אז החליט רבין לבצע את הפעולה," אמר. גנוסר הבהיר, כי לא היתה כל הצעה רשמית מצד חמאס לגבי עסקת החילופין.

שמונה כשל הניסיון הקצר למו"מ הצמידו לוחמי הסיירת סטען חבלה אל דלת הברזל, ופוצצו אותה. בפריצה לחדר חוסלו שני המחבלים. החייל נחשון וקסמן נמצא מת, כשהוא כפות בידיו ובגליו. המחבלים ירו בו שבריות אחרות קודם לכן ארבעה כדורים בצוואר ובחזה. המחבלים הלכישו את וקסמן בבגדים אחרוניים, והניחו כאפייה על ראשו. נמהלך שלב הפריצה נמצאו עוד כמה לוחמים. שני המחבלים ירו כמה יריות ונעצרו להמשך חקירה במעקבי השב"כ.

עם רדת השמש החלו כמה עשרות לוחמים, המחלקים לצוותים, להתקרב אל הבית ולהקיפו. לדברי הרמטכ"ל, הכוח לא זוהה עד לתחילת הפריצה לבית. לדברי, הוערכה כי בבית היו שלושה מחבלים מתאמנים.

קרם לפריצה נעצרו שני סייענים של החוליה, שהיו בקשר עם המחבלים. הסניים, ותשבי ביר נבאללה, שכרו את הבית ובנבנו ובאו אליו כשהם כבל הנראה מעבירים מסרים והוראות מהחוליה אל שולחיה וחוזר. בעניין זה אמר הרמטכ"ל: "היו הנחיות מעמה, אולם לא כמות שהיה לוחמים קשר עם הנהגה הפוליטית של החמאס ברצועה."

אחר הסייענים נעצר סמוך לשעה 18:00, כאשר יחו הכותות הסוגרים על הבית מכוכית מרצדס המתעתעת לעתה המכונה. החשש בערב מפני הכותות היה, כי חוטפיו של וקסמן מתכוננים להעבירו למקום אחר. הם נערכו בהתאם, אולם מהתעקרו לרכב זיהו כי סיינן על החליית. הסיינן נעצר מיד וסיסק פרטים נוספים על המתרחש בבית.

הכותות המשיכו להתקרב כחשאי אל הבית, תוך ניצול החשיכה. כשעמדו בצמוד לבית, המתינו לאישורו הסופי של ראש הממשלה ושר הביטחון, ומשנתן האישור פרצו סמוך לשעה 20:00 לתוך הבית, כשהם מפתיעים את המחבלים.

הכותות פרצו אל הבית בכמה ראשי חץ, תוך שימוש בנסטעני חומר נפץ, דרך שתי דלתות הכניסה והחרסה. מייר עם כניסתם לדירה אפשרות לחצה לתוך הבית.

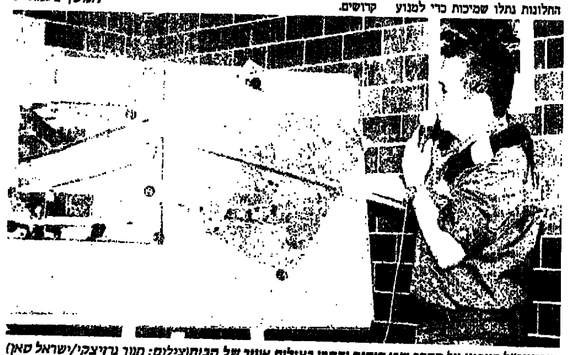

הרמטכ"ל מצביע על החדר שבו הוחזק וקסמן בצילום אוויר של הביתוצילום: תוך רדיצקי/ישראל סאן)

בורנשטין שלמה (בוריה)
בהגיעך לגבורות
ברכות חמות
בריאות טובה ואושר רב
מכל המשפחה והחברים

תמיכה מקיר לקיר בהחלטת רבין להורות על פעולת החילוץ

שריד: "כשיש אופציה צבאית – צריך לנצלה ולפעול" □ רחבעם זאבי: "חוף התוצאה העצובה, אנו תומכים בהחלטה" □ ראשי הימין קוראים להשעות את המשך העברת הסמכויות □ ועד ראשי המועצות הערביות קרא לרשות הפלסטינית להילחם נגד החמאס

□ יהודה צור, בצלאל עמיקם

מהלכי הממשלה בפרשת חטיפת החייל נחשון וקסמן ז"ל, ובמיוחד החלטתו של ראש הממשלה, יצחק רבין, להורות על פעולת החילוץ, זכו בסוף השבוע לתמיכה מקיר לקיר.

השר לאיכות הסביבה יוסי שריד אמר: "אני תומך תמיכה מלאה בהחלטתם של ראש הממשלה והרמטכ"ל לצאת לפעולה. לפעמים, כאשר אין אופציה צבאית, אין ברירה ומנהלים משא ומתן. אבל כאשר יש אופציה כזאת והיא נראית סבירה ובעלת סיכוי – צריכה לנצלה ולפעול. אני יודע שיש כאלה שיחלקו על ההחלטה, אך זוהי חכמה שלאחר מעשה. יודע שבמצבים כאלה, בנסיבות כאלה, בעיקר בתוך עצמם, חמרחק לפעמים בין הצלחת המבצע לבין הכישלון הוא כחוט השערה."

שר המסחר והתעשיה מיכה חריש אמר: "נשיעה קשה זו עבור משפחת יקסמן, משפחת פורז וכל עם ישראל, יש לחוס את ידי ראש הממשלה על החלטתו האמיצה והקשה, להמשיך ולנקוט במדיניות עקבית נגד אירגוני הטרור האיסלמי. השר חריש אמר, כי הוא עומד לפנות היום לראש הממשלה בישיבת הממשלה, ולהמליץ בפניו להעביר בכנסת הודעה מדינית בישיבתה מחר, כה ייאמר שכל תהליך העברת הסמכויות המוקדמות מצד ישראל לפלסטינים יותנה בהוכחה בשטח, של ערפאת ושל הרשות האוטונומית, כי הם הסמכות השלטת בשטחים. פירוש הדבר, לדברי חריש, שיש ביכולתו של ערפאת להשתלט על יוזמות הטרור של החמאס ושל הג'יהאד האיסלאמי ולפרק מנשקם את הזרועות הצבאיות, כדי למנוע פעילות טרור יומה, המבוצעת מהשטחים במישרין או בעקיפין.

כל מפלגות הימין קבעו, שבמקרה דומה היו נוהגים מבחינתו כמי שנהג ראש הממשלה באותו מצב. סיעות הימין העלו על נס את נחישות ראש הממשלה לא להכנע לסחטנות של טרוריסטים.

ר"ר מזכירות הליכוד, ח"כ יהושע מצא הענ"ק לראש הממשלה תמיכה מלאה. אף הוא תבע שרבין יכריז מחר בכנסת על הודעה מדינית. מצא אמר: "אין מנוס ממסקנות מדיניות, ברור שצריך להקפיא את הסכם היישום של עקרונות אוסלו. אסור להעביר שטחים וסמכויות לידי הפלסטינים". ר"ר הליכוד ח"כ בנימין נתניהו הביע תמיכה מלאה בהחלטת ראש הממשלה לסרב להיכנע לתביעת החמאס ולנסות לחלץ את נחשון יקסמן ז"ל מחוטפיו. נתניהו שלח הנחמתו למשפחת יקסמן וכאשר אלה לא אזרחי ארץ בעשותיה וקפוח, ולמשפחתו של פרז גיר פורז שכתה מות גיבורים. עם זאת הביע נתניהו תמיהה על הכרזת ראש הממשלה על שהיה מוכן לשקול את שחרורו של השייח' אחמד יאסין. "הכרזה זו סותרת את העיקרון שאסור להיכנע לטרור ומזמינה הטיפות נוספות", אמר נתניהו. כן קרא לראש הממשלה להימנע מהמשך תהליך העברת הסמכות לפלסטינים באשר כך יוקמו עוד מקלט נוספות לחמלנים. נוסח ברחבי יהודה ושומרון.

ח"כ דן מרידור אמר: "לעמות הצער העמוק על הנתונות הקשות, יש לצרוף את החלטה האמיצה של הממשלה, שלא בכנעה לסחטנות של טרור". ח"כ מרידור אף אמר, שרבין פעל לטפוח.

ראש תנועת צומת, ח"כ רפאל איתן, אמר: "אנו מביעים תמיכה מלאה במהלכי הממשלה ובפעולות שיידוחי הביטחון". איתן אמר, כי "ראש הממשלה עשה את אשר צריך לעשות בכך, שנעשה כל האמצעים האפשריים לשחרר את ר"מ נחשון יקסמן וכאשר אלה עלו בתוהו יצא צה"ל לפעולה צבאית. המחבלים חייבים להבין, כי פגוע מיקוח אינו כדאי להם וכי הם יהיו נכנעים בסיום הנרעע".

רפול קרא לממשלה לפגוע בכל מקום באנשי החמאס אם זה בתחומי הקו הירוק ואם זה בתחומי האוטונומיה. באשר לסגר על רצועת עזה, אמר רפול, כי הוא צריך להמשיך עד לחשלום שקט מוחלט ללא כל פעילות חבלנית.

ראש תנועת מולדת, ח"כ רחבעם זאבי, הצהיר: "הריף התאבה העצובה, אנו תומכים בהחלטת ראש הממשלה, ואירוע הזה, על פרטיו, הוא סבוך מאוד. המיקום בפאתי ירושלים, מעורבות הרשות הפלסטינית, התיפקדו של יאסר ערפאת – כל אלה וארחים מחייבים את ראשי האופוזיציה לגמנה מחשבה, בטרם יטיחו ביקורת".

בתגובה לאירועים סביב חטיפת החייל נחשון יקסמן ז"ל, אומר יו"ר תנועת יעוד ח"כ גונן שגב, כי סיומו המראבי של המקרה, חינו תוכורת כואבת מהמדור הקיצוני אשר שוב גבה משיראל מחיר כבד ויקר מנשוא.

"השלום עם הפלסטינאים צועד עתה צער גדול אחורה. גם מנהיגותו ומרותו של ערפאת על בני עמו בשטחי האוטונומיה מוטלת בספק רב, דבר שהשלכותיו ישמיעו בודאי בהמשך.

יו"ר מפ"ם, חגי ארן, הביע אתמול צער עמוק והשתתפות באבלן של משפחות יקסמן ופורז. "אין נחמה בשעה קשה וכואבת כשנוים נרדפים הנרדנים בידי אנו חסרות מעצרים", אמר ארן. יו"ר מפ"ם אומר, כי בתנאים ובמסמה שנוצרו, קיבל רה"מ רבין את ההחלטה הנכונה והנה ראוי לסלוח תמיכה ללא הבדל השקפה פוליטית זו או אחרת.

אמר קרא לרשות הפלסטינית ולערפאת להילחם בחמאס נגד חודמה, כל עוד הוא מהווה אויב לשלום ולבטחון באזורנו.

גם יוזר הארצי של ראש המועצות הערביות הביע אתמול תמיכה בפעולות הממשלה. יוזר הארצי הביע צער עמוק ותנחומים למשפחות הנרדנים. יוזר גם קרא לרשות הפלסטינית להילחם נגד החמאס שהוא מכשול לשלום.

סגן שר הביטחון, מרדכי גור, יוצא מביקור נחומים בית משפחת יקסמן. (צילום: יצחק הרוי)

משפחות יקסמן ופורז. "אין נחמה בשעה קשה וכואבת כשנוים נרדפים הנרדנים בידי אנו חסרות מעצרים", אמר ארן. יו"ר מפ"ם אומר, כי בתנאים ובמסמה שנוצרו, קיבל רה"מ רבין את ההחלטה הנכונה והנה ראוי לסלוח תמיכה ללא הבדל השקפה פוליטית זו או אחרת.

אמר קרא לרשות הפלסטינית ולערפאת להילחם בחמאס נגד חודמה, כל עוד הוא מהווה אויב לשלום ולבטחון באזורנו.

גם יוזר הארצי של ראש המועצות הערביות הביע אתמול תמיכה בפעולות הממשלה. יוזר הארצי הביע צער עמוק ותנחומים למשפחות הנרדנים. יוזר גם קרא לרשות הפלסטינית להילחם נגד החמאס שהוא מכשול לשלום.

הנשיא עזר וייצמן: הייתי מקבל אותה החלטה בדיוק

(עז). נשיא המדינה, עזר וייצמן, שלח בליל שבת את תנחומיו למשפחת יקסמן ולמשפחת פורז, שבניהן נחטפו בנסיון החילוץ בכפר ביר נבאלה. הנשיא גם שלח איחולי החלמה מהירה לפצועים.

הנשיא הועלה על כס את התבטאותה של משפחת יקסמן בשבוע החולף וציין, כי "בימים ושעות כאלה כל עם ישראל הוא משפחת יקסמן". ויצמן הוסיף: "למרבה מרבירות ומהתנהגותה של המשפחה אם עוצמתו ואת כוחו של עם ישראל. עם ישראל, שעמד יחד בשבוע האחרון בתפילה ובהבנה יחד עם משפחת דעם נפשו של נחשון, חייב להישאר מאחד ויצטרך להשוב על הקמתו ולדעת, שיש לנו דרך ארוכה למרות מעטי המשלים. בתשובה לשאלות עיתונאים אמר הנשיא, כי היה מקבל את אותה ההחלטה ברייון. "בכל מקום שאפשר לא לוותר ולהציל חיי אדם, חייבים לעשות זאת, בכל מקום שאפשר להתערב, בין אם זה קרוב או שזה במרחקים גדולים ואפשר להגיע לעשות זאת – צריך לעשות זאת. בשבוע ה-5 אחר"כ, האולטימטום לא נדחה ואנו יודעים היכן נמצא נחשון אני חושב שבצדק עשה ראש הממשלה", אמר הנשיא.

הליכודים יפתחו היום באזכרה לשני החללים

הליכודים בכל מערכת החינוך יפתחו היום באזכרה לשני החללים נחשון יקסמן וגיר פורז ז"ל. מסר דובר משרד החינוך.

שר החינוך, פרופ' אמנון רובינשטיין, פונה לכל מנהלי בתי הספר ומוסדות החינוך בארץ בבקשה, כי בתפילות הליכודים הבוקר, יינתן כל מרחב ביטוי בכיתותו לצערנו הכבד על מותם נסיבות כה אכזריות וקשות של גיר פורז ונחשון יקסמן. לדברי רובינשטיין, הזעזוע שעבר על כולנו, ובוודאי על בני הילדים, מעורר מחשבות ותחושות קשות. שר החינוך מבקש מהמורים ומהמחנכים לאפשר לתלמידים לבטא את אשר בליבם ואף לעודדם לשיח.

לדברי השר, חשוב להדגיש בפני התלמידים, כי בצד רצונו לשלום, אנחנו נחושים בהחלטתנו להילחם בטרור המפלצתי ולפגוע בדומיהם.

רבין לא החיר לרב פרומן להיפגש עם השייח' יאסין

(ע). ראש הממשלה יצחק רבין מנע פגישה בין הרב מנחם פרומן מתקעא לבין השייח' אחמד יאסין מעזה. הרוחני של ראש הממשלה, פרופ' מרדכי פרומן, סיפר רבין למעשה את ניסיון החיעוך שלו עם החמאס כפרשת החייל נחשון יקסמן.

הרב פרומן אמר, כי ביום רביעי בבוקר הביע את הצעתו לפתרון המשבר – דרך אחי החייל החטוף, יהודה יקסמן – לראש הממשלה. הצעה הועלתה בשיחות טלפון שערך פרומן עם אנשי החמאס לכל אורך ערב יום שלישי. מניסות הצעה עולה, כי השייח' יאסין יוצא אל מחוסם ארז ושם יפגוש עם פרומן של אנשי רח הרוים. בפורום זה יתיבו פרומן, יקיר יאסין לאנשי הרח – ורידים של החמאס המולטיות והצנאיות של החמאס – להכריז על פתיחת דף חדש ביחסים עם ישראל. כמחווה ראשונה אמור היה החמאס לפזרר את החייל החטוף ולאחר זמן מה היתה ישראל משחררת את השייח' יאסין.

פרומן אמר, כי פגישה מעין זו היתה רצויה בעיקר על בסיס ההנחה, שרבין אל יאסין מן הכלא ובאמצעות כלי התקשורת הישראלים לא יהיו אמינים עם החמאס, מאחר שיתבו ע"י החמאס כי דברים אלה נאמרו ע"י יאסין תחת לחץ שביבי. על מנת להבטיח את הסכמתו של יאסין, היה אמור פרומן לפגוש בכלא. פגישה זו תצריכה את אישורו של ראש הממשלה ושר הביטחון. מנהל לשכתו של ראש הממשלה, איתן הבר, אמר לרב פרומן, כי יעביר את הצעה לרבין עצמו, אך כל תגובה לא תגיעה.

הלשון המשתמשת שאני מוצא עם החמאס גדולה בהרבה מן הפשה המשותפת שאפשר למצוא עם אש"ף, אמר פרומן. "זאת, בגלל הגורם הדתי. אילו היו עובדים אל פס יצור של רדשיח ברידתי, ניתן היה להעביר את רובו של החמאס למסלול של שביתת נשק". פרומן הזעיק עוד, כי בפגגרת זו ניתן לבודד את הגורמים הקיצוניים וזרצנות ומאמלם לחמאס ולהגיע לשיתוף פעולה עם הגורמים המתונים יותר שבו.

גוש שלום מטיל על רבין את האחריות למות החייל

תובעים את מיטווי הרמטכ"ל "שיזם פעולה צבאית בעודו עומד על סף קרייזה מדינית"

□ כתב על המשמר

גוש שלום מביע צער עמוק על מותו המראבי של נחשון יקסמן ז"ל ומשתתף בכאבה הנורא של המשפחה. "הצער גדול עוד יותר, שכן האסון בדרך המשא ומתן, ללא שימוש בכח. בנתון ישראל לא החיל החטוף צורה אילו שחרר השייח' יאסין, אלא להיפך – מה גם שהוא תבע בתמורה לשלא לפגוע בנחשון. חייו של נחשון הוקרבו על מזבח שיקולי יוקרה מדומיינים ותריעות כוזבות של פיל בחנות הרסיות, ותוך התעלמות מתחינותה של משפחת יקסמן להשיב את בנם בריא ושלם," נאמר בהודעה.

גוש שלום תובע לפסר מיד את הרמטכ"ל אחוד ברק, אשר יום אם הרפתקנות וכשלון גם מגשרת הראשה הצבאית הטהורה, שבעשתה לא הוכיח מנהיגות ומנהיגות ראשי הממשלה, אילו היו עובדים תכנון ומרוירין מסמשים ובריריה כי כמעט ראוי שהחטוף יהודה, כמעט כל הפעולות הרומות בעבר המרוים בארגונים.

"הרמטכ"ל, שיזם פעולה צבאית, בעודו עומד על סף קרייזה פוליטית, אינו אחראי לא מות ראשי הממשלה ולא מות הקיצוניים ורצונות הרמטכ"ל לשיתוף פעולה עם הגורמים המתונים יותר שבו.

קלינטון הביע השתתפות באבל

□ מאר"לי שחר

נשיא ארה"ב ביל קלינטון התקשר בטוף השבוע אל ראש הממשלה יצחק רבין והביע בפניו את השתתפותו והשתתפות העם האמריקאי באבל בעקבות הריגתו של הנער החטוף, נחשון יקסמן. קלינטון אמר, כי אין להניח לטרור לפגוע בתהליך השלום. "אלו זכנים שוערים," אמר.

גם מזכיר המדינה האמריקאי, וורן כריסטופר התקשר לרבין לאחר שיצא מרמשק, והביע את תנחומיו.

(ע). ביום שישי אמר המזכיר כריסטופר ליו"ר אש"ף, יאסר ערפאת, כי הוא חייב לעמוד נגד ארגון החמאס האיסלמי הקיצוני ולהתמודד עימו, מאחר ומעשי מאיימים על תהליך השלום. הוא אמר לערפאת, כי עליו להתייצב נגד שלטון הטרור שמנסה לחטוף החמאס ולהתמודד עימו.

פרס נובל יוענק לראש הממשלה רבין, שר החוץ פרס ויושב ראש אש"ף ערפאת

רבין: פרס נובל הוא לכל העם. השלום הוא לא מפעלו של יחיד

את הדברים מסר ראש לשכתו, איתן הבר, שכן רבין היה עסוק בהצלת החייל החטוף □ שר החוץ פרס בירך את רבין שקיבל החלטות קשות ואת עראפת, ששינה את דרכו בצורה חריפה וחשובה

□ מאר"לי שחר

את התגובות הטריאליסטיות של הישוב האחרון – כך ניתן לעניין את ההודעה על זכייתם של רבין, פרס וערפאת בפרס נובל, בעיצומן של השעות מורטות העצבים בניסיון להציל את החייל החטוף, נחשון יקסמן.

בלשכת שר החוץ נאספו ובאו מקורבין, כדי להיות לצידו בשעה בה תועבר בשידור ישיר ההודעה על הזוכים. כשהוקראו השמות בסדר האלפ"בית הלטיני, ושמו של פרס בעמוד הראשון, הוא הגיב: "מה הם עשו?" ולאחר שנמסר לו שגם ערפאת נבחר, אמר: "מגיע לו, הוא לא קיבל." מי יודע מה אמרו עכשיו?" היתה תגובתו פרס.

גם בלשכתו של פרס, כמו בכל פינה אחרת במדינה, עקבו בדריכות אחר מהגי השעון המקרבים את שעת האולטימטום שהציבו אנשי החמאס, אבל שם, אולי בגלל הדסכול המצטבר, לא הצליחו להמנים את תחושת הדחיפות, שלא ביתנת היתה לריסון.

לאחר זמן אומר פרס לכתבים: "השלום פרס הרשו, נפרצה הדרך, התחלנו לבבות שרשות של שנאה תהומית, של התפרצויות אלימות שקפסו את חייהם של הרבה גברים ונשים צעירים, ללא שום הצדקה.

להם אנו חייבים את קומתו ואת עתידנו. אני גם מאמין שאם נכבה אל לבות הנוער מזרח תיכון הריסי"אש, אל לבות הנוער הנוה אל הבר הנוער, מזרח תיכון בו לא תתרוצנה מלחמות. שאנשים יוכלו לשם בבוקר כאנשים חופשיים ללא פחד, כל אחד עם תפילתו בליבו ותקוותו בראשו, שאפשר גם אחרת. אני רואה במה שקרה צעד חשוב ביותר, אבל יותר חשוב מהצעד הראשון הוא כיוון נכון. הפעם עליונו להתמודד לא רק עם תוצאות המלחמה אלא גם עם הסיבות שלהן." ההתמודדות קשה ומשמכה, ויש בפרס זה כדי לעודד את דורשי השלום במקום זה ובמקומות אחרים". פרס ציין, כי לא כל אלו שפעלו לקידום השלום זכו בפרס וכרך את רבין שקיבל את החלטות קשות ואת יו"ר המועצה הפלסטינית, יאסר ערפאת, שסיגה את דרכו בצורה חריפה ותשובה.

בלשכתו של רבין כבר יודעו בשמע עוד לפני שמו של רבין ואחרי שמו של ערפאת, פרגו הנוכחים בקריאות גיל כלתי מרוסנות. "מבחינה סטריימת מצבי הקודים היה יותר טוב, אמרו "מגיע לו והוא לא קיבל." מי יודע מה אמרו עכשיו?" היתה תגובתו פרס.

ראש ממשלת ישראל, יצחק רבין, עם סגן שגריר מרבניה, שוון שוויה, במשרד הביטחון בת"א, בעת קבלת ההודעה בדבר זכייתו בפרס נובל לשלום. (צילום: יעקב פלכל)

לאחר זמן אומר פרס לכתבים: "השלום פרס הרשו, נפרצה הדרך, התחלנו לבבות שרשות של שנאה תהומית, של התפרצויות אלימות שקפסו את חייהם של הרבה גברים ונשים צעירים, ללא שום הצדקה.

להם אנו חייבים את קומתו ואת עתידנו. אני גם מאמין שאם נכבה אל לבות הנוער מזרח תיכון הריסי"אש, אל לבות הנוער הנוה אל הבר הנוער, מזרח תיכון בו לא תתרוצנה מלחמות. שאנשים יוכלו לשם בבוקר כאנשים חופשיים ללא פחד, כל אחד עם תפילתו בליבו ותקוותו בראשו, שאפשר גם אחרת. אני רואה במה שקרה צעד חשוב ביותר, אבל יותר חשוב מהצעד הראשון הוא כיוון נכון. הפעם עליונו להתמודד לא רק עם תוצאות המלחמה אלא גם עם הסיבות שלהן." ההתמודדות קשה ומשמכה, ויש בפרס זה כדי לעודד את דורשי השלום במקום זה ובמקומות אחרים". פרס ציין, כי לא כל אלו שפעלו לקידום השלום זכו בפרס וכרך את רבין שקיבל את החלטות קשות ואת יו"ר המועצה הפלסטינית, יאסר ערפאת, שסיגה את דרכו בצורה חריפה ותשובה.

המלאכה טרם שלמה. ויותר מהמדרים הוא נמוך על מאמצי השלום עד כה הוא פרס לעתיד. השלום הוא לא מפעלו של יחיד. ברוך אל השלום ולכלים רבים ובראש וראשונה שרי הממשלה, ברמתיו של ראש הממשלה לשלומו של החייל: "ראש הממשלה שלוחים לפרס, לפי שהיו שמעון פרס וליאסר ערפאת" ובמשך אמר הבר: "בשעה זו שרי חייל צה"ל, נחשון יקסמן, בתאי המחבלים ומעוזקתו אלפי ולוחמים במערכות ישראל.

מנימוקי ועדת הפרס:

"האישים תרמו תרומה נכבדה לתהליך היסטורי"

חבר ועדת הפרס התפטר במחאה על צירוף ערפאת

אוסלו, ע"ר, ע"צ ווסי"ע). פרס נובל לשלום לשנת 1994 הוענק ביום שישי, במשותף, לראש הממשלה יצחק רבין, לשר החוץ שמעון פרס ולי"ר אש"ף יאסר ערפאת על התפקיד שמילאו בבהשגת הסכם השלום היסטורי בין ישראל ואש"ף. יושב ראש ועדת פרס נובל, פראנציס סנדסטר, אמר כי רבין, פרס וערפאת קיבלו את הפרס "על מאמצ'יהם ליצור שלום במזרח התיכון", על אף שהביע צער על המשכר הנוכחי בתהליך השלום, לאחר שטרוריסטים של החמאס חטפו חייל ישראלי. בקראו את נימוקי ועדת הפרס בפני נציגי התקשורת בסבון נובל, הוא אמר כי האישים "תרמו תרומה נכבדה לתהליך היסטורי שבאמצעותו ניתן להגיע מלחמה ואיבה לשלום ובשיתוף פעולה. במשך עשרות שנים הסכסוך בין ישראל לבין המדינות השכנות לה, ובין ישראל לבין הפלסטינים, היה אחד הסכסוכים שלא נראה להם פתרון ואשר איים על היציבות הפוליטית הבינלאומית. הנדדים גם נרמז סבל רב זה לזה", אמר סנדסטר. בהעניקה פרס השלום, הוא אמר, תשמח חברי הוועדה ביקשו "לכבד מעשה פוליטי שדרש אומץ רב משני הצדדים ואשר פתח אפשרויות להתפתחות חדשה לקראת חיי אחוות בהמזרח".

חבר הוועדה הנורווגית לפרס נובל, קארי כריסטיאנסן, התפטר מתפקידו במחאה על העניקת הפרס ליו"ר אש"ף יאסר ערפאת. יו"ר הוועדה, פרנסיס סנדסטר, אמר כי קארה קריסטיאנסן, הזיאה את ערפאת כטרוריסט בעבר. התפטר מפני שלא יכול היה להשלים עם החלטת הוועדה. "קריסטיאנסן הבהיר כי אין אדם יכול לפרוק מדיתו מן הוועדה", אמר סנדסטר. ועדת פרס נובל קיבלה לעתים קרובות בעבר החלטות שעוררו מחלוקת בהעניקה את הפרס לפרטיזנים או פעילים שטרם השלימו את עבודתם. הפרס ניתן כמחווה של עידוד להם. ב-1973, למשל, פרשו שני חברי ועדת נובל בנורווגיה במחאה נגד ההחלטה להעניק את הפרס למזכיר המדינה דאז הנרי קיסינג'ר ולמנהל המרכ מצפון ויטנאם לי דאק תו, על פועלם לסיום מלחמת ויטיינאם.

סיעות האופוזיציה קוראות לרבין ופרס להחרים את הטקס

□ יהודה צור, בצלאל עמיקם

יו"ר סיעת מרצ, רן כהן, חגיב אתמול על פרסום שמנות הזוכים בפרס נובל לשלום לשנת 1994 הועניק ביום שלה בכפר ביר נבאלה. "דווקא בימים קודרים שהלב נצבט מהאירועים, צריך להאמין שהחשלום בין פרטים רבין, פרס וערפאת, מזה לגצה, ללא עמרתם ומאיצה של שני אישים אלה רבין ופרס לא היה אפילו שמץ של סיכוי לשלום." מוכ"ל העבודה, ניסים זוילי, רואה בהענקת הפרס לשני אישים משום הכרה בינלאומית נוספת במאמצי השלום של המשלה. גם הנועת שלום עכשיו ביקרה על העניקת הפרס לרבין ופרס.

יו"ר מפם חגי ארן שלח מברק ברכה לראש הממשלה רבין, שר החוץ פרס ויו"ר אש"ף, יאסר ערפאת, לרגל זכייתם בפרס נובל לשלום. במברק אומר ארן, כי ללא שיתופם ותעוזתם לא היינו מגיעים להסכמי שלום שמתוו רף חדש ביחסי שני העמים.

אף אחת מסיעות האופוזיציה לא ביירכה את שני חתני פרס נובל לשלום. חתת זאת מיהרה האופוזיציה לקרוא לסניים להחרים את הטקס בשל השתתפות הרצ"לע חשלישית, יאסר ערפאת.

יו"ר הליכוד, ח"כ בנימין נתניהו אמר: "במתן הפרס לראש ממשלת ישראל אינו ראוה מתן הפרס לכל דעם בישראל על רצונו לשלום, אבל קבלת הפרס יחד עם ערפאת, שהוא רב מרצחים ורב נוכלים, ומקבל אותו רק משום שאפר שיפסיק לרצוח אחרי עשרות שנים, מרירה להלוטין את עיך הפרס, אין זה כבוד גדול לקבל עכשיו את פרס נובל. ח"כ מיכאל איתן מן הליכוד אמר, כי זו פשוט טעות. במקום פרס נובל רבין ופרס צריכים לקבל אוסקר על הפקרים בהצנה קומית שהם מנהלים במזה"ת.

צומת פרסמה פניה ליצחק רבין וליאסמון פרס, לוותר בצנתרא על הפרס, שיחייב אותם לעמוד יחד עם צורר ישראל. בכך, קובעת צומת, "יבטאו ראש הממשלה ושר החוץ את רצון ורוב בעם ולא יגרמו לחילול זכר הנרצחים. תגובתה של סיעת מולדת היתה דומה. "מתן פרס נובל לראש ממשלת ישראל מוכיח היא פשיטת רגל של הפרס חוזר". המנהיג המפר"ל, ח"כ יהולון המר, ראוה את משמעות הפרס בהכרה מראנון קרור הקמת מדינה פלסטינית עכורו על אדמת ישראל. "יחיה זה בגון לוותר על הכבוד לו הדוקר הסבעי לקבל את הפרס, ולהבהיר, כי ישראל מעייפה בשלב זה להשעות את קבלת הפרס," אמר.

נדקר הסובר המצרי חתן פרס נובל נגיב מחפוז

קאהיר, (ע"ר ויופי"ע). הסופרים במצדים גינו אתמול את דקירתו ביום שישי של הסופר בעל פרס נובל, נגיב מחפוז, ע"י קנאי מוסלמי ואמרו, כי התקפה הזו מסמלת את תחילת המסע הפונדמנטליסטי נגד התרבות. נגיב מחפוז (82), הסופר הערבי היחיד שזוכה לפרס נובל לספרות, היה "בסבב סרב" בשבת, אמרה דוברת בית חולים שם הוא נותח לאחר ההתקפה עליו ביום שישי. עיתוני מצרים דיווחו כי סופרים, אינטלקטואלים ורבים אחרים חבו לחרום דם למחפוז – הסובל מסוכרת – שנחלש מאוד בגופו בזמן האחרון.

שום ארגון סרם נטל על עצמו את האחריות על התקפה אולם מטרד המנים מסר, כי הוא מרשר קבוצים מוסלמים, שבמה מרם הכריזו על מחפוז כסופר הכניסו אותו לרשימת האישים שיש לחסלם.

אינטלקטואלים רבים מוסיפים ברשימת החיסול של הקצאים והם חיים תחת הגנה ממשלתית מאז רצח הסופר החילוני פראג' מורה ב-1992. בתחילת השנה הצטרף מחפוז לסמאת סופרים מצדים וחתם על עצומה המגנה את "הסחרור הרבתי" של הציירים הפונדמנטליסטים בפולמוס המצרי. מחפוז קיבל כמה אימוי רצח בעבר, אולם מקורות בסחנויים מסרו, כי סיבב לקבל הגנה משטרתית.

פרס מציע להקים בנק לפיתוח איזורי במזה"ת

□ אויה דיין

שר החוץ, שמעון פרס, יציע להקים בנק לפיתוח אזורי במזה"ת, בהון התחלתי של עשרה מיליארד דולר. פרס מתכונן להעלות את הנעיה במסגרת ועידת קובנהגן, שתתכנס בסוף החודש בברוקסל, בהשתתפות ישראלית גדולה, וחיון בפרוייקט כלכליים לפיתוח המזה"ת. לקראת הוועידה הוכנה בשמורר החוץ והאוצר תוכנית, הכוללת 150 הצעות מוגדרות לשיתוף־פעולה אזורי. עלותם הכוללת של הפרוייקטים המוצעים מוערכת בין 18 ל־27 מיליארדי דולרים, שיושקעו במשך פרק־זמן של חמש עד עשר שנים. ושר החוץ מציע שאלו מתוכם שיאושרו, יממנו על ידי הבנק האזורי. התוכנית כוללת הצעות לפרוייקטים בתחומי המים, החקלאות, התיירות, התחבורה, האנרגיה, התקשורת והתעשייה. בין השאר, מוצעים פרוייקט לשיפור איכות מי השתייה ברצועת עזה, הקמת תעלות לים המלח, הקמת רי"ביירה לאזור יס סוף, "הנגרע המגמר" ביותר בעולם" סביב יס המלח, שדה תעופה בינלאומי משותף לאילת, עקבה וסאבה, וחיבור רשתות הטלפון של המדינות השונות.

שום ארגון סרם נטל על עצמו את האחריות על התקפה אולם מטרד המנים מסר, כי הוא מרשר קבוצים מוסלמים, שבמה מרם הכריזו על מחפוז כסופר הכניסו אותו לרשימת האישים שיש לחסלם. אינטלקטואלים רבים מוסיפים ברשימת החיסול של הקצאים והם חיים תחת הגנה ממשלתית מאז רצח הסופר החילוני פראג' מורה ב־1992. בתחילת השנה הצטרף מחפוז לסמאת סופרים מצדים וחתם על עצומה המגנה את "הסחרור הרבתי" של הציירים הפונדמנטליסטים בפולמוס המצרי. מחפוז קיבל כמה אימוי רצח בעבר, אולם מקורות בסחנויים מסרו, כי סיבב לקבל הגנה משטרתית.

אין פריצת דרך בחקירת הפיגוע בארגנטינה

□ יהודה צור

מעצרם של 3 אזרחים סורים בארגנטינה לא הוביל עדיין לפריצת דרך בחקירת הפיגוע בבית הקהילה בבואנוס איירס – סורים אבצעי התקשורת בארגנטינה. השלושה נחקרו פעמיים על ידי השופטת הפדראלית, שגזרתה שאכן אין לה שום הוכחות הקשורות את השוודרים עם הפיגוע עצמו. אחד העצורים, עלי אל חסן, נעצר באחרונה לאי בחאנוס איירס. בחיפוש שנערך במקום נמצאו 4 ק"ג של חומר נפץ, תערוכת מפוייפת המזהה את הפחשר נוסמה צבאי בשוודרית סורית בארגנטינה, ותיק ע"כרים ובו קטעים מן הפיתוחות הארגנטינית על הפיגוע והחקירה.

רצח בחדר המיון של בית־החולים בתל־השומר

צעיר פצע בידיות את פרץ שוקרון ליד ביתו בגבעת־שמואל, וחיסל אותו בחדר המיון כשהוא מחופש לאיש צוות רפואי

□ נחמן גלבוע

פרץ שוקרון (19) מגבעת־שמואל, שהיה ידוע כעבריין, מת אתמול ומצעיר לאחר שנורה פעמים על־ידי קטין תושב השכונה, שנמלט מהמשטרה לאחר הירי. סיבת הירי הינה כפסוק בין עבריינים.

ביום שישי בסביבות השעה 12 התקבלה הודעה במשטרה, שלפיה ניסה אדם להתאבד בירייה ברחוב הנשיא בגבעת־שמואל. נירדת שהניעה למקום לא אירתרה את האיש, ושבה לתחנת משטרה.

מאוחר יותר התקבלה הודעה מבית־החולים שיבא בתל־השומר, כי פצוע ידי תושב גבעת־שמואל הגיע לחדר המיון.

שוטרים שהגיעו למקום זיהו את פרץ שוקרון, המוכר היטב למשטרה, כשהוא פצוע מירי. בחשקר ראשוני מסר הפצוע, כי הוא נורה בפתח ביתו על־ידי אלמוני, שנמלט לאחר מכן. הוא סיפר, כי חבורו פינה אותו לבית־החולים.

לדברי רובר מחוז תל־אביב במשטרה, ביקשו הרופאים מהשוטרים לצאת מחדר המיון כדי שיוכלו לטפל בפצוע.

מנן מפקד רחבת מסוכים וקצינת החקירות נגשו לתחקר את חבורו של הפצוע, שהביאו לבית־החולים, ואת אמו, שהמתינה בבניינה לבית־החולים.

לפתע נשמעו צעקות מחדר המיון. כשנכנסו לשם השוטרים התברר, כי אדם שלבש חלוק ירוק והתחזה לאיש צוות רפואי נכנס למקום וירה כמה ירויות בראשו של הפצוע. לאחר הירי נמלט החשוד בריצה מהמקום.

לבית־החולים הוזעקו כוחות משטרה גדולים, שהחלו בסריקות באיזור תל־אשומר וגבעת־שמואל, בסיוע המסוק המשטרתי וכן נשש הכלב גישוש.

למשטרה ידועה זהות הירוה, שהוא קטין בן 17.5 תושב גבעת־שמואל.

המשטרה חוביאה אתמול צו איסור פרסום לגבי שמו ותמונתו של הירוה, שטרם נלכד.

שוקרון היה במצב אנוש לאחר הירי, ואתמול אחר־הצהריים הוא מת ממכעיו.

הרוגה ושישה פצועים בתאונה בגולן

(ע). צעירה תושבת הגולן ושישה בני־אדם נוסעים נפצעו – אחר קשה ואחרים בינם שישי בצדדיים בצומת רמת שברעם־הגולן.

התאונה אירעה כששני כלי־רכב התנגשו חזיתית בכניסה לצומת. צוותים של מד"א מרמת־הגולן טיפלו בפצועים ופינו אותם לבית־החולים "פוריה" בטבריה.

תשעה בני־אדם נהרגו השבוע בתאונות דרכים בתחבי הארץ. שלושה מהם היו תולבי רגל. 35 בני אדם נפצעו קשה בתאונות דרכים השבוע.

משלחת השוטרים תגיע היום להאיטי

□ נחמן גלבוע

משלחת השוטרים להאיטי תמריא היום אחר־הצהריים ממרסדרייקו, בטיסה צבאית לפורט־או־פרינס בהאיטי, יחד עם משלחת של שוטרים מגוליביה.

עד היום שהתה המשלחת בבסיס הדרכה בפורט־די־יקו, שם עברה אימונים ותדרוכים לקראת משימתה בהאיטי.

דוברת המשלחת הישראלית, מקי ג'קי אלבוחר, מסרה כי לשוטרים הוברר שהם יעסקו בתפקידי פיקוח בלבד, ולא במשימות מבצעיות.

הסכם בין ישראל למרוקו לשיתוף פעולה בניצול פצלי שמן

□ עליזה חטואל

הסכם לשיתוף פעולה בין ישראל למרוקו בניצול פצלי שמן הושג בעקבות ביקורם בארץ של בכירים ממשק האנרגיה של מרוקו בחודש שעבר.

בשלב הנוכחי יכלול שיתוף הפעולה משלוח פצלי שמן ממרוקו כדי לבצע בהם ניסויים במתקנים ישראליים.

פצלי השמן הם סלעי משקע עשירים בחומר אורגני – לי"13-19% מכלל הסלע, תרומת הנפט של פצלי השמן עשויה להגיע ל-6%-8% מכלל הסלע.

שר האנרגיה והתשתיות, משה שחל, רואה בברכה את ההסכם, שהוזוה לדבריו נדבך נוסף בדרך אל שלום כולל במזרח התיכון.

מכונה משותף רחב

תחזוגת השילוחרמנית הישראלית בקיבוצים למעיין, מצאו: זובין מחוזה, בהשתתפות פולנים, המקולה השילוחרמנית מפראג ומקולות מרוק. הזכיל הערבות בתל־אביב

במסגרת הרצון הרב לשמוך קהל לקונצרטים, יצר זובין מהמה תוכנית מאוונת הזיכון, שיש בה מכנה משותף למגוון רחב של סוגי קהל. אוזנה לסמר היא זמרת של ראנר מפרים – קברט אינטימי – שעם גוון האחדית פיאף שלה הוסף לראנר בפני עצמו. כמו שלמיר מגישה את השדיים – כתן, מרמנטיות ובעיקר בתמצות כל הדרמה לתוכם ובניקיון אדיר – אין לה אח ורע. מתיזות שירי קרט וייל בליווי הפילהרמונית ומחטה, ביחד עם למפר, הם מרשם ברוק להצלחה וקליעה בול לטעמו של הקהל הרחב.

"בדמרנה בורנס" מצת קיל אורף גם היא יושבת טוב בכל התפרים שמחברים את מה שקרוי "טעם הקהל" על רוב גוונינ. מהטה לקח אם כל הוא בעיות מסוימות, בעיקר לחץ של המוסרניות ובעיות של ריקנות. בבדמרנה בורנס יש לריקנות ערך מרכזי, שכן היא מהווה חלק אינטגרלי של האנרגיות המקצביות ביצירה. ריקנות "מרוחה" מורחת גם את האלמנטים הריתמיים, ומרבה בלם במיוחד במוטורים המהירים יותר.

שלושת הסולנים הזו מצוינים, כל אחד בדרכו. הבריטון מיכאל פולה נחוז במרנער עצום ובעל איכויות בכל רגוותיו, בדיוק כפי שהתפקיד דורש. סלביה גרינברג הסופרנית שרה את הסופרנה בבתוליות המתבקשת, תוך שהיא מתמרנת בדיסיפלינה ובגוונים בנמישות רבה. דוד ראוזר הקונטרטנור קצת הפתיע אותי בקריצות שירתו, אך מלבד זאת היה צלול ונקי.

במסגרת מעלותיו של הביצוע הנוכחי אי־אפשר לא להתייחס לנגיעתו של הלילן האמנותי יוסי אבנרוני, שבמקומות מסוימים היתה נגיעתו בכדרת משקל ביצירה החמונה השלמה. נקודה היחידית נוספת היתה הכמותיות של ישראל אוכל, שתמיד מצליח בחמור רב לצפח תוכן עכשווי לסקסטים.

הופיחה לאוטרסה "השודדים העליזים" של סופה היתה תוסמת ומבריקה, אך לא יכולתי להימנע מרחוזה של מרחורת שמלוזה בד"כ רכיבה בקרוסלת סוסים.

היפה בקונצרט היה: ובקה הנר הקוסטנט, שרגים מנקומפים נגדו. העוצמה של התעוים, המתכות המתנחצות, תושיות השירה והמוכרות הנסבלת של הקסנים – כל אלה תיגבו קונצרט שכיף להקריב בשבילו צהרי שישי יקרים מפז.

מבצע הסעה בטוחה לחיילים

מאות חיילים וחיילות נהנו ביום שישי מהסעות חופשיות ובטוחות במסגרת מבצע "הסעה בטוחה לחיילי" שיזמה חברת "שיא החזקות". המבצע יתקיים בכל יום שישי בין השעות 9 בבוקר ל־3 אחר הצהריים, בין הטרמינלים בקיסריה בצפון ועד גדרה בדרום (צילום: חנוך גרזיצקי/ישראל שאן)

נרקומן שיסף גרונו והתאבד לאחר שניסה לדקור עוברי אורח בת"א

□ נחמן גלבוע

נרקומן כבן 45 שחס את עצמו למוות, לאחר שהשתולל בין שישי בתל־אביב. עוברים ושבים סיפרו, כי האיש רץ לאורך השדרה כשסכין שלופה בידו. עד ראייה סיפר: "השבנו שהאיש עושה צחוק. הוא נראה כאילו הוא משוויץ בסכין חדשה שקנה." ארם אחר אמר: "הוא רץ עם סכין מטבח, וניסה לדקור אנשים בשוטר."

שוטרי משטרת השכונות הוזעקו למקום וניסו לעצור את האיש, אך הוא ניסה לדקור גם אותם, ואף איים לפגוע בעצמו. מפקד מרחב איילון, נצ"מ יורם רודקן, סיפר כי אחד השוטרים ירה באוויר מאקדחו האישי, ולאחר מכן ירה בארם האיש, ולאחר מכן ירה בארם לדברי השוטרים, האיש שיסף את גרונו בחנוניה מהירה הגפל מחבוסס ברמוו. הוא מת ממכעיו בתוך כמה דקות.

בכיסיו של האיש לא נמצא כל סימני זיהוי, ומפקד מסמר השכונות, מנ"צ אשר בן־שושן, ניסה לברוק את החוגו עם בלשי מחוז. במקביל נערכה בדיקת הגיות עליו אנשי המעבדה הפלילית הגיית.

איש לא נמצא מנסיונו הרעה של האיש. למקום האירוע הגיע גם סגן מפקד מחוז תל־אביב, רב־סרן שלמה תורג'מן, שהודה על הפר חקירת האירוע לפי נוהלי המשטרה.

בן־אליעזר יציע להפחית את מס הרכישה על דירות זולות

□ אריה דיין

שר הביטחון השיכון, בנימין בן־אליעזר, יעלה היום בוועדת השרים לענייני הכלכלה את הצעתו להפחתת מס הרכישה על דירות במרכזת המחירים הנמוכה, ולהפחתת מסים על תשומות הבנייה. הפחתות המסים שמציע שר הבינוי ברוכות באובדן הכנסות של כ־650 מיליוני שקלים במחירי 94'.

המסוגה על הכנסות המדינה במשרד האוצר, יזרם נבאי, פירסם בשבוע שעבר את מערכת הערעות של מיהול הכנסות המדינה בתחום המסים. הפחתת מס הרכישה על דירות בשווי של 80 עד 100 אלף דולר נמצאת בעדיפות עליונה. זאת, למרות שירידת המחירים תגרום להגדלת הביקוש לדיור ולהקטנת הכנסות המדינה ב־300 מיליוני שקלים בשנה.

ראשי האוצר מסתייגים לפי שעה מההצעה להפחית את המסים על תשומות הבנייה, משום שלדעתם הפחתה כזו תגרום לגלגול רווחים אל הקבלן, הפחתה זו נמצאת בעדיפות בינונית, ומחמת באי הגדלת הוצאות הממשלה הוגדרעו התקציבי.

נטה במערכת הערעות מצויה הפחתת מיסי קנייה על מוצרים בני קיימא, בשל הצורך להשתלב בשוק האירופי ולהתאים את שעריי המיסוי בארץ לאלה הקיימים בקהילה האירופית.

השוק הבינלאומי

השערים נכונים ליום שישי ה־14 באוקטובר

שערי מחורות

	נמוך	גבוה	סגירה	שינוי
סחר מוקש (ליברה)	12.33	12.60	12.57	+0.28 (מכנס)
קנה (ליברה)	190.00	187.75	188.35	-6.25 (מכנס)
קקאו (מרגה)	921.00	935.00	935.00	-4.00 (דולר)
סחרה (ליברה)	68.90	69.74	69.14	+0.48 (מכנס)
פ"ן תפוחים (ליברה)	99.50	104.70	105.25	+9.45 (מכנס)
נפט קל מקסס (מכנס)	17.02	17.09	17.26	-0.13 (דולר)
נפט ברנט (מכנס)	15.68	15.97	15.81	-0.04 (דולר)
חוב (מרגה)	386.20	387.50	388.40	+1.05 (דולר)
כסף (מרגה)	5.3500	5.4200	5.3900	+0.03 (דולר)
פלטינה (מרגה)	416.50	419.00	417.90	+0.90 (דולר)
נחושת (ליברה)			114.20	+0.50 (מכנס)
עופרת (מרגה)			637.50	+1.50 (דולר)
אלומינום (מרגה)			1,682.00	+29.50 (דולר)
אבץ (מרגה)			1,042.00	-10.50 (דולר)
ניקל (מרגה)			6,595.00	-65.00 (דולר)

שערי המניות בבורסות החשובות

	נמוך	גבוה	אחרון	
ניו יורק (דאו ג'ונס)	3,878.85	3,911.82	3,910.47	+20.52
לונדון (פוט סי 100)	3,106.70	3,134.50	3,106.70	+35.20
פרנקפורט (דקס)			2,082.63	+5.06
טוקיו (ניקיי)			29,969.20	-179.60
הונג קונג (האנג סנג)			9,550.93	+18.58

שער הדולר מול המטבעות החשובים

	נמוך	גבוה	סגירה	שינוי ב־%
לישט	1.5874	1.5965	1.5944	-0.0046
מארק	1.5162	1.5275	1.5177	-0.0085
פרנק שוויצרי	1.2610	1.2725	1.2627	-0.0073
פרנק צרפתי	5.2000	5.2408	5.2150	-0.0225
ין יפני	98.00	99.50	98.22	-1.1500

* השער בדולרים

תנחומים נמסרו באמיצות חברת **קומסטוק טריידינג בע"מ**
מתרחב מרושים בחוזים עתידים אופציות ועיתות עוך. טל 244967'02
פקס 6786690'03 ,6786828'03 ,244676'02 בנאמין בן־אליעזר תל אביב

מטבע חוץ בנק הפועלים – 14.10.94

	הזדרזה	קניה	מכירה	הזדרזה	קניה	מכירה	שערים יציגים
	בקנטונים			הזדרזה והמחאות			
דולר אמריקאי	1	–	–	3.3000	–	–	3.3972
מרק גרמני	1	–	–	2.0000	–	–	2.0220
לירה סטרלינג	1	–	–	1.9846	–	–	1.9846
פרנק צרפתי	1	–	–	4.8125	–	–	4.8125
ין יפאני	100	–	–	0.5793	–	–	0.5793
גילדן הולנדי	1	–	–	3.0649	–	–	3.0649
פרנק שוויצרי	1	–	–	1.7719	–	–	1.7719
לירה איטלקית	1,000	–	–	2.3842	–	–	2.3842
שילינג אוסטרי	10	–	–	0.4140	–	–	0.4140
פזטה ספרדית	1	–	–	0.4553	–	–	0.4553
כתר שוודי	1	–	–	0.5061	–	–	0.5061
כתר נורבגי	1	–	–	0.6420	–	–	0.6420
כתר דני	1	–	–	2.2371	–	–	2.2371
כתר איסלנדי	1	–	–	2.2234	–	–	2.2234
דולר קנדי	1	–	–	0.8463	–	–	0.8463
דולר אוסטרלי	1	–	–	0.9645	–	–	0.9645
דולר זלנדי	1	–	–	2.8200	–	–	2.8200
דולר אפריקאי	1	–	–	1.9475	–	–	1.9475

מדד המחירים לצרכן עלה באוגוסט ב־1.1 אחוז

קצב האינפלציה השנתי עומד על 14.5 אחוז □ רוב העליות – בסעיפי הירקות והפירות, הדיור ושירותי החינוך, התחבורה והתקשורת

□ אריה דיין

מדד המחירים לצרכן עלה בחודש שבמסמבר ב־1.1 אחוז – כך עולה מנתונים שפירסמה ביום שישי הלשכה המרכזית לסטטיסטיקה. עלייה זו, הנמוכה ממקצת מחלק מתחרערכות של המשרדים הכלכליים ערב פירסום המדד, יוצרת קצב אינפלציה שנתי של 14.5%. זהו החודש השלישי ברציפות שבו עולה המדד באותו שיעור בדיוק.

מאז תחילת ספטמבר עלה המדד ב־10.5 אחוזים. התרגבאה החדשית המוצעת של משפחה עירונית הסתכמה בסמסמבר ב־6,140 שקלים 4,705) שקלים ללא הוצאות ריזוי.

העליות במדד מסמסבר מפשפת בעיקר תתיעוריות במחירי הירקות והפירות, במחירי הדיור ובמחיר שירותי חינוך, התחבורה והתקשורת. בכל אחת מפלוש הקבוצות נרשמה עליה של 0.3%. העלייה של קבוצות אלה מהווה 80 אחוזים מכלל העלייה במדד. המדד ללא ירקות ופירות עלה בסמסמבר באחוז אחד. בסמסמבר חלו השנה כל הזנים, וההתייקרויות הנרשמות בדרך כלל בתקופת חגים כמעט ולא נאו הפעם לידי ביטוי במדד.

מדד מחירי הירקות והפירות עלה ב־7.1%. בגיבוי ההשפעות העונתיות היתה העלייה מתונה הרבה יותר – כארבעה אחוזים. מדד מחירי הירקות הטריים עלה ב־12.1%, ומדד מחירי הפירות הטריים ב־6.7%. מדד מחירי הירקות הקפואים, הבבושים והמשומרים, עלה ב־0.5% ומדד מחירי הפירות המשומרים והיבשים נותר כמעט ללא שינוי.

מדד מחירי הדיור עלה בסמסמבר ב־1.2 אחוזים. מדד מחירי הדירות בבעלות דיירים עלה ב־1.3%, ומדד שכר הדירה ב־5.0% מדד מחירי אחזקת הדירה עלה ב־0.8%. התייקרו במיוחד הדשמל (בשני אחוזים, אחרי שכבר התייקר בחודש הקודם ב־2.1%) וחומרי החיטוי וההדברה (1.7%). לעומת זאת הוזל בצורה משמעותית ביותר (5.6%) מחיר הסולר לשימוש ביתי.

ירידה קלה מאוד – של 0.1% – נרשמה גם במדד מחירי הריהוט והציוד לבית. הוזלו במיוחד מוצרי האוזיר החשמליים (5.1%), כלי הקיבול למטבח (1.1%), כלי המיטה והמצעות (1.2%), השטיחים לרצפה (1.1%) והמרזים והשתילים (3.6%). לעומת זאת התייקרו במיוחד המוצרים החשמליים (1.2%), מערכות כלי־האוכל לקפה (4.9%), כלי הבישול והאפייה (אותו אחוז) והתמונות והמסגרות לתמונות (1.9%).

מדד מחירי התשומות בכנייה לבעלים ירד בסמסמבר ב־2.7%, אבל בניכוי הירידה העונתית במדד שכר־העבודה זוא עלה בכמחצית האחוז. העלייה במדד הזה בחשעת החודשים הראשונים של השנה מסתכמת ב־9.5%. בניכוי השינויים העונתיים במדד שכר־העבודה היא מסתכמת בכחשעה אחוזים. הירידה במדד מסמסמבר מבטאת בעיקר את הירידה של 3.7% בשכר־העבודה המשולם עבור המועסקים בענף. ירידה זו קוזזה בחלקה עליידי התייקרות של חומרים (0.3%), הובלה (0.1%) וציוד וכלי עבודה (0.1%).

מדד מחירי הלבשה והנעלה ירד ב־1.3%. מדד מחירי הבריאות עלה ב־0.4% ומדד מחירי הזינוק, התרבות והבידור עלה ב־1.4%. בחודש סמסמבר נערכה מדידה ישירה של מחירי שירותי החינוך לשנת הלימודים הנוכחית. בהשוואה לשנה הקודמת עלו התשלומים המיוחדים ואגרות החינוך לבתי־הספר היסודיים ב־7.7%, לבתי־הספר העיוניים ב־7.8% ולגני הילדים ב־9.8%.

מדד מחירי התחבורה עלה ב־1.3%, ומדד מחירי התקשורת ב־6.1%. בסעיף התחבורה התייקרו במיוחד הנסיעה באוטובוס (3.4%), הנסיעה במוניות (3.9%), מחירי המכוניות (1.1%), הרשיונות לרכב (1.4%), שירותי הנהיגה (3.1%) ושירותי התעייה (2.0%). בסעיף התקשורת התייקרו שירותי ומכשירי הטלפון (6.1%) ושירותי הדואר (6.6%).

על המדד לחודש אוקטובר, שיפורסם ב־15 בנובמבר, ישפיעו העליות הצפויות במהלך החודש במחירי הדלק הצבורות, הגז, כמו כן צפויה השפעה גם מצד העלייה הצפויה חברשמת במחירי הלבשה והנעלה, עם תחילת מכירות החורף.

"בלי טיפול במאזן התשלומים תהיה האצה באינפלציה"

נשיא התאחדות התעשיינים, רן פרופר, אמר אמש בתגובה על עליית המדד בשיעור של 1.1 אחוז, כי האינפלציה נמצאת אמנם בשליטה, אך יש לטפל בדחיפות בבעיית מאזן התשלומים. לדבריו, אם לא ייעשה כן תוא"ן האינפלציה.

פרופר סבור, כי המדד מצביע על התייצבות האינפלציה זה חודש שני ברציפות, וכן הוא מורה על ביקושים נוגאים בשוק המקומי, המתבטאים כמעט כולם בעלייה חסרתיתקרים בעדוף היבוא.

לדברי פרופר, קיים חשש כי עודף היבוא יתרחב, ובעקבותיו יתפתח משבר בשוק מטבע החוץ, שהוא האויב הגדול ביותר ליציבות המחירים. עור אמר פרופר, כי הצער היחיד שנוקט בנק ישראל – העלאת הריבית הטפלית – אינו הצעד הנכון, והוא מוגע בפסקות השכיר.

לדברי פרופר, יש צורך בצעדים משולבים כדי לרסן את התופעות השליליות במשק.

אבשלום קווה

הבהרה

מכוכיות מס"ם בישיבתת האחרונה אימצה את הנוחות היסוד שנוכנו בצוות השחיבה של מרב, ורואה בהסתדרות בעלת הכלליית תנועה חברתית בעלת תפקידים מגוונים, ולא רק מדרגיה של אירגיים מקצועיים.

המוכירות תמשיך את דיונה על בסיס הצעות הדפורמה שיעוברו ברוח הנחות יסוד אלה.

בינתיו לידיעה שהתפרסמה ביום שישי האחרון, נכתו חברי מוכירות רבים, ולא רק 20 כפי שפורסם, וכן לא תבעו הדורים לפרוש את "רם" בגלל המחלוקת האידיאולגית של הנהגת ההסתדרות.

אבשלום קווה

התנגדות עובדי קופ"ח – המחסום האחרון בדרך להסכם הבראה

האוצר וההסתדרות הסכימו על יתר הנקודות □ עתה תלויה התוכנית בהסכמת העובדים למיטורים ולהפתחות השכר שדורשים משרדי האוצר והבריאות

□ אריה דיין

התנגדותם של עובדי קופת־חולים הכללית לפיטורים ולהפתחות השכר שדורשים משרדי האוצר והבריאות, היא המכשול האחרון שנותר בדרך לחתימה על המסר ההבראה לקופה. עקרונות ההסכם סוכמו לפני זמן מה בין שר האוצר אברהם שוחט, שר הבריאות אפרים סנה, וראשי ההסתדרות – המוכל"ל והתאגד בתוכם חיים ארזון – כך שקיימים כל האישים האלה בלשכת שר האוצר בתל־אביב. בפגישה שהתתרו בם ידר מועצת המנהלים של הקופה, פרופסור רן מיכאלי, המנכ"ל שלה, פרופסור אביגדור קפלן.

כל שאר הנושאים, כולל השאלות המספשיות הקשורות בהסדר הנושים והבעבורה נכסים מהקופה לידי המשלכה, סוכמו בצורה חיובית. גם המחלוקת בין השרים שוחט וסנה, בדבר מימון רוצאות האשפוז והצטיידות בבתי־החולים, סוכמה לבטיעות רצונם של כל הצדדים. הטבוע בפעיה השלמת מלאכת הניסוח של כל הסיכומים שוחטנו בשאלות הסכנית הללו.

המחלוקת על תרומת העובדים להסכם ההבראה נותרה בעינה, ומאיימת על תגיעת הסכם ההבראה. "עובדי קופת־חולים" אמרו ביום ששי השרים שוחט וסנה, "הם אלה שיכריעו בסופו של דבר בשאלה אם תופעל תוכנית ההבראה אם לאו. הממשלה והסתדרות הסכימו בכל שאר הסוגיות."

בתום המפגש ביום ששי אמר שר האוצר, כי לצערו רגב "עובדי קופת־חולים מעמידים בסיכון שאלה את היכולת לבצע הסכם הבראה לקופה, שכן בשלב הזה הם אינם מוכנים לתרום לתוכנית ההבראה." שוחט הוסיף, כי בכל תוכנית הבראה בעבר נטלו העובדים חלק, ואין כל סיבה שבמצבה הקשה של קופת־חולים לא יטו העובדים שכם ויסכימו לקיצוץ בפיצויי הפרישה ולהארכת שעות עבודתם." שוחט העלה ספק אם הינה שישי לסכם תוכנית הבראה לקופה כלי שהעובדים יוגישו מחוייבות ליישומה.

הערב יחל המו"מ על העברת הבעלות ב"דבר" לעיתונאים

□ אבשלום קווה

הערב יחל המשא־ומתן בין עיתונאי דבר לבין הנהגת ההסתדרות על העברת הבעלות בעיתון. המשא־ומתן יעמוד בראש ועדת הפעולה של עיתוני דבר, לבין נציגי ההנהלה, על האפשרות להעביר את הבעלות על העיתון ולהמיקר את הפעלתו בידי העיתונאים.

בפגישה הערב יישתתפו כמה נציגים של ועד הפעולה, וכן פרקליטם עו"ד צבי אפרת, ואילו את ההסתדרות ייצג צוות בהשתתפות מנכ"ל אנף משק וכספים, חיים גולדבר, משה פפרס, כלכלן בחברת העובדים, וכן עורכ־הדין אריאלה זוכובצקי ויתון קידר.

נציגי ועד הפעולה ידרשו בתחילת המשא־ומתן להציג נתונים שונים שיאפשרו להם ולמשקיעים הפרטיים הקשורים עימם לגבש תוכנית עסקית לקראת הפעלה עצמאית של העיתון. כמו כן יזעלו בישיבה כמה סוגיות מפשטיות.

ראשי ההתארגנות יוצאים מתוך נקודת הנחה, כי הכלעיות של הקבוצה לגבי רכישת הבעלות תקיים לפחות עד סוף החודש.

לדברי דובר ועד הפעולה, שאול רחבי, שני המשקיעים הזרים, ליאון צדני והרולד ברי, ממשיכים בתמיכתם בקבוצה ובמתן הגיבוי למהלכיה.

יתחדשו הדיונים בין ההסתדרות לאוצר על עסקת חבילה במשק

השבוע אמורים לחתור תיונים בין האוצר להסתדרות על עסקת חבילה במשק. בשלב זה חלופים בעיתון המשא־ומתן יעמדו על חלק נכבד מרכיבי העסקה.

ההסתדרות מתנגדים, למשל, להצעת האוצר לבטל את תוספת היוקר האמורה להיות משולמת במשכורת מבראיר הבא. התוספת תמחבס לפי הערכה ב־2.5%.

ועסקה אמורה לבלול, לפי הצעת האוצר, הפחתה של 1.5% במס הבראות – מ־4.8% מהשכר ל־3.3% ממנו, אי הטלת מס הארנונו בגובה 0.8% מהשכר. כמו כן מלולת הצעת האוצר הפחתה של מחצית האחוז בתשלומי העובדים לביטוח הלאומי.

אריה דיין

המשכים

המודיעין

המשך מעמוד ראשון

הגורמים הבכירים ציינו עוד, כי הוראות לסיעני המאמס באיזור אי רם וחברון ניתנה על ידי פעיל המאמס בכיר מן הורוע הצבאית הזיהב בכלא הישראלי. הפעיל הבכיר הזה הדריכים לסיעניים לבדוק אפשרות של שכירת שלוש דירות מסחר תלופיות, שתיים באיזור ארם שמצפון לירושלים ובין נבאלה ומצאת מרחק מאות מטרים מארם, מעברי השני של הכביש הראשי ואחת באיזור חברון. הפעיל הזה עוד כי יש להכינן מבחינת אוכל וציוד לשהות ארוכה של החוטפים.

כאשר לאחת מדירות המסחור באיזור ארם העביר המודיעין הפלסטיני מידע מדויק שבלעי את תיאור הבית ושם הבעלים. מיקום הדירה החלופית נמצא במרחק קצר ביותר מדירת המיסחור שעימשה את החוטפים במהלך כל השבוע.

לדברי אחת גורמים במערך המודיעין הפלסטיני של אמין אל היגרי, המודע שהועבר למערכת הביטחון הישראלית הוא שסייע בחשיפת דירת המסחור בביר נבאלה. "להערכתנו הוא איפשר לשב"כ הישראלי לעשות ריכוז מאמץ על איזור ארם וחברון ובכך להסתירת מהערכה כי החוטפים נמצאים בשטח האדמה הנרצעת עוה. הערכה זו התבססה על ראיות נסיבתיות בלבד של הקלטות והדרישים שבביטוי יצאו מעוה."

הדילמה

המשך מעמוד ראשון

לעולם לא נדע כיצד היו מתפתחים הדברים לו ראש־הממשלה היה נוהן אפוראי של שעה נוספת לתחומים השונים לחיבר אישור בדבר הארכת האולטימטום. אולם בישיבת הממשלה.

אין טעם לדון בכך.

ראש־הממשלה רבין החליט החלטה אמיצה. בפעולות צבאיות מורכבות ומסובכות מסוג זה כמעט הוא כין הצלחה לכישלון, החלטתו מבטאת את עמדתה הרשמית של ממשלת ישראל בדבר אי־ניהול מו"מ עם חוטפים מכל סוג שהוא, המנסים לסחוט שחרור של מחבלים מהכלא. גם אם יש החולקים על מדיניות זו, רבין פעל ויש להניח שהוא שלם עם החלטתו.

בימים הקרובים יתברר אם אנו עומדים בפתחו של מצב מדיני־ביטחוני חדש, בו עיפאת נוקט בצעדים חד־משמעיים נגד הזרוע הצבאית של המאמס ופוזק אותם מנשקם כדרישת רבין, או שיחסי ישראל והרשות הפלסטינית יעמוד בפני פרק חדש העלול לגרום לנסיגה בתהליך השלום.

צפייה

המשך מעמוד ראשון

הרב המדיני.

הערה שלומית אלוני אמרה אתמול, כי היה ראוי שראש הממשלה יכנס את הקבינט כדי לשמוע עוד דעות של אנשים שאינם בעלי גישה צבאית ולא יטול את האחריות הכה עליו, הוא החלטה אמיצה כאשר הוא. השר יוסי שריד אמר, כי לא כולם היות ואורם לבדו. המבצע כזה עדיף לקיים דיון ציבורי.

ראש הממשלה ושר הבטחון יצחק רבין, יחלים בהודעת הבוקר שהיא עתיד הסגר בעוה. כידוע, הרשל הסגר על עוה מיד לאחר חטיפתו של הזייל נחשון וקסמן ז"ל, בטרם להקל על מצראים האוזרחים שעל פי הידיעות הבוקרעות נמצאו בצרעוה עוה. הערכה זו התבססה על ראיות נסיבתיות בלבד של הקלטות והדרישים שבביטוי יצאו מעוה.

מצוד אחר הסייען מרפיח שבביתו צולמה קלטת הווידאו הראשונה

מ אהרון קליין

מנגנון הביטחון הפלסטיני איתר ביום שישי את הבית ברפיח, שבו צולמה קלטת הווידאו הראשונה, שבה הוצגה תעודת הזהות של הזייל החטוף נחשון וקסמן, אנשי מנגנון הביטחון. בראשותו של מוחמד רזלאן, עורכים מצוד אחר בעל הדירה, פעיל המאמס. ראשי מנגנון הביטחון הפלסטיני מסרו אתמול בבוקר לכתבי הרבוה, לפני שבכבוד לישיבת הקבינט הישראלי של הרשות הפלסטינית בעוה, כי החולם לנקוט יד קשה נגד אנשי המאמס בתחום האוטונומי.

המשימה על הבית שבו צולמה הקלטת הראשונה באה בעקבות מידע שהגיע, לדברי המקורות, בחקירות המאמצעת של שני כתבי מוכבות דיווחו שנעצרו ביום חמישי שעבר.

בעל הדירה הוא אחד מסייעי הטוליה שחטפה את יקסמן. הוא משמיץ לחולית עז אדיני אל־קסאם, בראשותו של עבר ראבו אבו חטם, וכבל הנראה הוא מסתתר עתה בתחומי האוטונומיה ברצועת

במלאת שנה
לפטירתה של חברתנו היקרה
דליה לקח ז"ל
נעלה לקברה ביום שלישי, 18.10.94,
בשעה 16:00
המשפחה וקיבוץ כרמיה

הרשות

המשך מעמוד ראשון

ונגד גורמים הנתמכים מבחוץ. לדעת פרשנים ההחלטה הזו שפורסמה בתום ישיבת הסכמות אתמול, מביעה בגוות לפעול נגד המאמס וגם נגד הגורמים מבחוץ, והבוחנה לאיזון התומכת בג"יהד האיסלאמי וכעו א־דין אל־קסאם.

מקורות בכתוביים ישראליים אמרו לכתבנו כי ישראל תבחן את ההחלטה הזו על פי הביצוע בשטח. לדעתם המעצרים שנעשו עד כה בקרב גורמי המאמס לא הגיעו לדרגים הבכירים ממש. המקורות מסרו, כי ישראל לא תחדש השבוע את השיחות עם אש"ף, על מנת לבחון את התפתחויות בשטח על פי רמת הביצוע.

המחבלים

המשך מעמוד 3

של יקסמן. למשקם הגיעו מייר כוחות גדולים, שסגרו את הבית וסיכרותיו. אמבולנסים שהמתינו בצומת אדם פינו את הפצועים לבית־החולים הרמה ערקבה. קצינים בכירים, ובהם הרמט"כ אהוד ברק ואלוף שיקד המרכז אילן ביין, שהיו בחמ"ל, הגיעו למקום ושמעו ממפקדי הכוחות את התוצאות הקשות. ריאזה ברזח זו הועבר גם לראש הממשלה ושר הביטחון יצחק רבין, שהמתין לתוצאות המבולה בלשכתו בתל־אביב.

שלשת המחבלים שנתרגו הם טייסיר נשאה ממזרח ירושלים, עבד אל כרים באדר מארם שמצפון לירושלים ובאלה חסין ג'אראלה מהאדיינגס שבצרעוה. השלושה הגלו

התכוף
חרושת ברזל בע"מ
מקודת החברות התשמ"ג 1983

החברה מודיעה בזאת על כינוס אסיפה כלליה, שלא מן המנין, של בעלי־המניות בחברה, שתתקיים ביום א' 6.11.94, בשעה 11.00 במשרדה הרשום של החברה, איזור תעשיה ג', נצרת עילית,
על סדר היום:
א. אישור עסקאות עם בעלי ענין.
ב. שונות.
בכבוד
מועצת המנהלים
גדי חזות, מזכיר החברה

למרדי (מרדכי) שוורץ
משתתפים בצערך
במות האדה
ארמין (חיים) שוורץ
קיבוץ העוגן

שאלות התובעות תשובות

האם לא היתה זו פעולה בה ניסה מישהו לפעול בשיטת "אנו נגמרנו", עוד לפני שנבדקה דרך אחרת? רבין אמר, שכיון שהידיעה הבדורה על הימצאותו של יקסמן בגדה, הגיעה רק ביום שישי בבוקר, לא היה לצה"ל זמן מחוסך להערך למבצע. אבל כשהיחידה כבר הקיפה את הבית, רגע לפני המריצה, עדיין היו כשעה וחצי לפני פוג האולטימטום "כדי לחשוב ולשקול שוב

מאר־לי שחר

אפשר היה שלא להבחין בכאבו של ראש הממשלה יצחק רבין, בשעה שמסר על תוצאות הפעולה, בה ניסה כח הדעות, המשפטים היו לא כל כך מוסקים, וכשאמר כי הוא נושא באחריות, היה ברור שהתכוון לכל מילה. גם כשהוסיף בסגנון פיס נוכל - "הייתי שמח לוותר על הזה" - כדי להחזיר לחיים את שני החיילים שנפלו".

התוצאה קשה. הצער מהלחל נרגשים. "יקסמן הוא כמו הבן שלנו, אמרו במהלך ימי החטיפה. ואנחנו היינו צמודים לדיון, אל כל מהדורות חדשות, אל כל מבוק" ער לאותו הרגע בו נודע, כי איבדנו אותו במלחמה בנואשת הזו מול הטרור. והגילוי, כיצד נמצאה גופתו כפותה, מפוצע ירוה פעור ברגוגו ומחוזר, ועבריר בנו גם צמרמורת של סליחה, על הדרך המתרעבת בנו מנהל ארגון המרצחים, המאמס, אל מאבקו.

אבל גם ביום הקשה הזה בו מוצאות עוזתיהם של נחשון וקסמן וניר פורז למנוחת עולמים, אי אפשר שלא להציב סימני שאלה בעקבות הדברים ששמענו, הן מראש הממשלה ושר הבטחון, הן מהרמטכ"ל.

האם ראוי שראש הממשלה יצחק רבין ייקח על עצמו את מלוא האחריות על ההחלטה לנקוט פעולה צבאית, ולפתור את הדרג הצבאי המבמע מלהסיח את הלקחים הדרושים?

ששה ימים תמימים הוחזק נחשון וקסמן בבית בגדה המערבית, מה שמוגדר ע"י הדרג המדיני, בשטח המצא בתחום אחריותנו. במשך כל אותה עת חוזו אנשי אש"ף וטענו, כי החייל אינו נמצא ברצועה. גם האחראי על שרותי הבטחון הפלסטיני טען, כי החוטפים מעימים על שלטונות ישראל, וכי השליכו את הקלטת בה צולם יקסמן לשסח בעוה. למרות שהצילומים נעשו מחוץ לרצועת עוה.

התגובה כאן היתה, ש"יש ידיעות מבוססות שיקסמן נמצא בעוה". לא נעשו ניסיונות לחפש בגדה או במקום אחר. "הם (החוטפים) הצליחו להטעות גם אותנו", אמר ראש הממשלה. האם "הידיעות המבוססות" עליהם הסתמך צה"ל נישעבו רק על העובדה שהקלטת נמצאה בעוה? האם לכן הפך המיגוון "ידיעות מבוססות", ל"ידיעות נסיבתיות", לאחר שהתברר שהחייל מוחזק במקום אחר?

רבין גילה, כי היה מוכן לשקול לגנל מו"מ על הלחלפתו של יקסמן בשייח אחמד יאסין, אבל לא שמע שהצעה כזו באה מהחוטפים. האם אלו שנשלחו לבדוק אפשרות זו ביצעו את המשימה ברבקות היאה לאדם המכיר, כי גודל חיי אדם תלויים במשימתו?

כשהתברר שוקסמן בגדה, והחלט על פעולה צבאית, האם היה זה גם נכון להטיל את הפעולה על יחידה צבאית מובחרת, ולא על היחידה ללוחמה בטרור? היחידה ללוחמה בטרור מאומנים גם לפעול בתחאים לנסיבות הסיכוכלוגיות של הטרוריסטים. של יקסמן היה 9 בערב. מרגע שהיה ברור שאלמנט ההפתעה כבר אינו משחק תפקיד, האם לא היה צורך לבחון דרכים אחרות? איני מומחית בעניני לוחמה בטרור, אבל מה עם ניסיון להשתמש בגז מהמם?

האם לא היתה זו פעולה בה ניסה מישהו לפעול בשיטת "אנו נגמרנו", עוד לפני שנבדקה דרך אחרת? רבין אמר, שכיון שהידיעה הבדורה על הימצאותו של יקסמן בגדה, הגיעה רק ביום שישי בבוקר, לא היה לצה"ל זמן מסוגר להערך למבצע. אבל כשהיחידה כבר הקיפה את הבית, רגע לפני המריצה, עדיין היו כשעה וחצי לפני פוג האולטימטום "כדי לחשוב ולשקול שוב.

אלו רק כמה מהשאלות שעל המערכת הצבאית לתת עליהם תשובות, והודעתו של שר הבטחון, כי הוא נושא באחריות, אינה מוסרת את המערכת הצבאית מלתת דין וחשבון מדויק - על דרך קבלת החלטות בשעות הנוראיות האלה.

הרמטכ"ל אחוד ברק וראש הממשלה יצחק רבין: אחריות כבדה

חמאס הוא האויב

קריאה נכונה של קידום תהליך השלום מיושה: מאבק פלסטיני בלתי מתפשר בחמאס על כל זרועותיו, כולל מאסרים, ואמצעים תקיפים. ייתכן, שאם כך יהוג עראפת, נוכל בעוד שלוש שנים, כמתוכנן, לעבור להסדרי קבע, ולפנות באופן הדרגתי את השטחים.

ישראל זמיר

תוקו המר של הגודל: פרס־נובל לשלום מזה, ורצח נחשון וקסמן מזה. רק במרחר התיכון, יכולה להצטייר תמונה כה מסוחרת. אותנו לים - עימו אין לשאת ולתת. ואף־יאל־פ"כן, ניסה רבין הנואש הזו מול הטרור. והגילוי, כיצד נמצאה גופתו כפותה, והצבת אפשרות זו ביצעו את המשך קידום תהליך השלום עם שכנינו, ומלחמת תורמה בטרור. אפשר לטענו, כי הדרך לשלום דרועה מבאובים ודמעות, אולם כבר לא נצא ידי חובה. הדברים הם הרבה יותר מסובכים וקשים. אפשר לומר, ובמידה. צדק בלתי מבוטלת, כי מי שרוצה לוזוק חטיפות לא שמע שהצעה כזו באה מהחוטפים. האם אלו שנשלחו לבדוק אפשרות זו ביצעו את המשימה בדיוק, כי גודל חיי אדם תלויים בה?

כשהתברר שוקסמן בגדה, והחלט על פעולה צבאית, האם היה זה גם נכון להטיל את הפעולה על יחידה צבאית מובחרת, ולא על היחידה ללוחמה בטרור? היחידה ללוחמה בטרור מאומנים גם לפעול בתחאים לנסיבות הסיכוכלוגיות של הטרוריסטים. כל יקסמן היה 9 בערב. מרגע שהיה ברור שאלמנט ההפתעה כבר אינו משחק תפקיד, האם לא היה צורך לבחון דרכים אחרות? איני מומחית בעניני לוחמה בטרור, אבל מה עם ניסיון להשתמש בגז מהמם?

האם לא היתה זו פעולה בה ניסה מישהו לפעול בשיטת "אנו נגמרנו", עוד לפני שנבדקה דרך אחרת? רבין אמר, שכיון שהידיעה הבדורה על הימצאותו של יקסמן בגדה, הגיעה רק ביום שישי בבוקר, לא היה לצה"ל זמן מסוגר להערך למבצע. אבל כשהיחידה כבר הקיפה את הבית, רגע לפני המריצה, עדיין היו כשעה וחצי לפני פוג האולטימטום "כדי לחשוב ולשקול שוב.

אלו רק כמה מהשאלות שעל המערכת הצבאית לתת עליהם תשובות, והודעתו של שר הבטחון, כי הוא נושא באחריות, אינה מוסרת את המערכת הצבאית מלתת דין וחשבון מדויק - על דרך קבלת החלטות בשעות הנוראיות האלה.

כדי לפרוץ אל הבית היה צורך בחומר נפץ כדי לתגבר על הדלת המתיצנית, וגם על הדלת המפנימית. האם לא היה ברור למתכננים, כי ברגע הפריצה יירו המרצחים בוקסמן? וגם כן, האם לא היתה דרך אחרת? הרי הרמטכ"ל הודה, שלא גילו את היחידה עד שפרצה אל הבית. השעה היתה קצת אחרי שבע וחצי בערב, זמן האולטימטום להריגתו של יקסמן היה 9 בערב. מרגע שהיה ברור שאלמנט ההפתעה כבר אינו משחק תפקיד, האם לא היה צורך לבחון דרכים אחרות? איני מומחית בעניני לוחמה בטרור, אבל מה עם ניסיון להשתמש בגז מהמם?

האם לא היתה זו פעולה בה ניסה מישהו לפעול בשיטת "אנו נגמרנו", עוד לפני שנבדקה דרך אחרת? רבין אמר, שכיון שהידיעה הבדורה על הימצאותו של יקסמן בגדה, הגיעה רק ביום שישי בבוקר, לא היה לצה"ל זמן מסוגר להערך למבצע. אבל כשהיחידה כבר הקיפה את הבית, רגע לפני המריצה, עדיין היו כשעה וחצי לפני פוג האולטימטום "כדי לחשוב ולשקול שוב.

אלו רק כמה מהשאלות שעל המערכת הצבאית לתת עליהם תשובות, והודעתו של שר הבטחון, כי הוא נושא באחריות, אינה מוסרת את המערכת הצבאית מלתת דין וחשבון מדויק - על דרך קבלת החלטות בשעות הנוראיות האלה.

על המשמר

ברידה קשה

ההחלטה שנטל ראש הממשלה לנסות ולחלץ את נחשון וקסמן היתה החלטה קשה, אך מתחייבת בנסיבות שנוצרו. מרגע שנודע מקום הימצאו, סמוך לירושלים, והאפשרות הסבירה, כי חוטפיו יזרעו אותו, היתה זו חובתו של צה"ל לעשות הכל כדי לנסות ולהצילו, גם כאשר בדבר לא הוגבלו הוצאות ולהצילו.

הפרסומים על נכונות החוטפים לתת ארבה של 24 שעות למ"מ על שחרורו תמרת אסירים במחוניים, היו בדברי ראש הממשלה, בלתי מהימנים ולא מוסמכים. וקשה היה להסתמך עליהם. במיוחד, כאשר כבר היה ידוע מקום המחבוא של החוטפים, והיתה סכנה, כי תוחמקנה הזהרמנות לנסות ולחלצו.

כמו בכל פעולה צבאית יירדש גם אחרי פעולת החילוץ שנכשלה, לקיים תחקיר צבאי מקיף, ולהסיק את הלקחים הנדרשים. שני נתונים ידועים היום לכל, האחד, שנחשון וקסמן נרצח על ידי חוטפיו, בטרם הגליחו חבריו להגיע אליו, וכי בפעולה נהרג הממסקר, סרן ניר פורז, ונפצעו 11 חיילים. נתון אחר הוא, שחבורי הדוליה הרצחנית, אשר ביצעו בעבר רצחות וסיוגעים, נהריגו וכי אלמלא הגיע אליהם הבוח והרג אותם, ייתכן כי היו מצליחים להתחמק, והיו ממשיכים במעשי רצח נוספים.

אף כי הנסיבות בוקן נחטף ונרצח נחשון וקסמן היו אכזריות וטרגיות, הרי שלא במתבוון, הביאו לגילויה של חוליה רצחנית ומסוכנת, אשר כרח צה"ל בסיקרוי של ניר פורז חיסל אותה, ובכך אולי ניצלו חייהם של מי שהיו עלולים להיות קרבנותיהם העתידיים.

המאבק בטרור האכזרי של החמאס נמצא בעיצומו. אין זה רק מאבקה של ישראל, אשר מטשלתה הבטיחה לרדוף אחריהם ללא לאות, כדי למנוע מהם לבצע פיגועים. זהו גם מאבקה של רשות האוטונומיה והנהגתה, אשר הטרור החמאסי מאיים עליהם, ומבקש להורידם מהמבלול המדיני, בדרך לשלום בין שני העמים. יאסר ערפאת מבין היום, כי מחבלי החמאס מאיימים עליו ועל העתיד הפוליטי שלו ושל עמו, יותר מאשר על מדינת ישראל. והשאלה הגדולה היא, האם יצליח להדביר את מרצחי החמאס, או שאולו יבריחו אותו, ויביאו לתורנו ובוחר האוטונומיה, ולחיסול תהליך השלום.

המאבק הזה נולת מדינות רבות בעולם, וסגיעתו קשה ומסביאבה. רק מאבק רצוף ונחוש נגדו, עשוי לבלום אותו ולצמצם את הצלחותיו הדרצחניות. אחת הדרכים למלחמה בטרור היא בשיתוף פעולה מודיעיני בינלאומי, וזה גם מה שנדרש עתה גם בין ישראל לרשות האוטונומית.

מאז המשמר

ברידה קשה

ההחלטה שנטל ראש הממשלה לנסות ולחלץ את נחשון וקסמן היתה החלטה קשה, אך מתחייבת בנסיבות שנוצרו. מרגע שנודע מקום הימצאו, סמוך לירושלים, והאפשרות הסבירה, כי חוטפיו יזרעו אותו, היתה זו חובתו של צה"ל לעשות הכל כדי לנסות ולהצילו, גם כאשר בדבר לא הוגבלו הוצאות ולהצילו.

הפרסומים על נכונות החוטפים לתת ארבה של 24 שעות למ"מ על שחרורו תמרת אסירים במחוניים, היו בדברי ראש הממשלה, בלתי מהימנים ולא מוסמכים. וקשה היה להסתמך עליהם. במיוחד, כאשר כבר היה ידוע מקום המחבוא של החוטפים, והיתה סכנה, כי תוחמקנה הזהרמנות לנסות ולחלצו.

כמו בכל פעולה צבאית יירדש גם אחרי פעולת החילוץ שנכשלה, לקיים תחקיר צבאי מקיף, ולהסיק את הלקחים הנדרשים. שני נתונים ידועים היום לכל, האחד, שנחשון וקסמן נרצח על ידי חוטפיו, בטרם הגליחו חבריו להגיע אליו, וכי בפעולה נהרג הממסקר, סרן ניר פורז, ונפצעו 11 חיילים. נתון אחר הוא, שחבורי הדוליה הרצחנית, אשר ביצעו בעבר רצחות וסיוגעים, נהריגו וכי אלמלא הגיע אליהם הבוח והרג אותם, ייתכן כי היו מצליחים להתחמק, והיו ממשיכים במעשי רצח נוספים.

אף כי הנסיבות בוקן נחטף ונרצח נחשון וקסמן היו אכזריות וטרגיות, הרי שלא במתבוון, הביאו לגילויה של חוליה רצחנית ומסוכנת, אשר כרח צה"ל בסיקרוי של ניר פורז חיסל אותה, ובכך אולי ניצלו חייהם של מי שהיו עלולים להיות קרבנותיהם העתידיים.

המאבק בטרור האכזרי של החמאס נמצא בעיצומו. אין זה רק מאבקה של ישראל, אשר משלתה הבטיחה לרדוף אחריהם ללא לאות, כדי למנוע מהם לבצע פיגועים. זהו גם מאבקה של רשות האוטונומיה והנהגתה, אשר הטרור החמאסי מאיים עליהם, ומבקש להורידם מהמבלול המדיני, בדרך לשלום בין שני העמים. יאסר ערפאת מבין היום, כי מחבלי החמאס מאיימים עליו ועל העתיד הפוליטי שלו ושל עמו, יותר מאשר על מדינת ישראל. והשאלה הגדולה היא, האם יצליח להדביר את מרצחי החמאס, או שאולו יבריחו אותו, ויביאו לתורנו ובוחר האוטונומיה, ולחיסול תהליך השלום.

המאבק הזה נולת מדינות רבות בעולם, וסגיעתו קשה ומסביאבה. רק מאבק רצוף ונחוש נגדו, עשוי לבלום אותו ולצמצם את הצלחותיו הדרצחניות. אחת הדרכים למלחמה בטרור היא בשיתוף פעולה מודיעיני בינלאומי, וזה גם מה שנדרש עתה גם בין ישראל לרשות האוטונומית.

מאז המשמר

הוא שם. החמאס היא תגובה קיצונית, הוולכת ומתגברת אל מול אזלת ידיהן של המשטרות והשב"כ הפלסטיני. התעלמות מגנה, כמה כתתאברות. אנשיה לא יוכסו לחרוג את עראפת, בראותם כי בוגר כאיסלם.

נראה שעראפת הבין זאת רק עתה, לאחר חטיפת החיל, וסוף סוף נרתם ברצינות לפעולה. העובדה שאנשיו ריצונו את הבית, שבו צולמה הקלטת, והמידע הועבר לישראל - מסייעת במשהו.

להתליך השלום יש אויב גדול, מאורגן, מסוכן, שחובה לעקרו מן השורש. ספק אם עראפת בכוחות עצמו מסוגל לכך.

נראה לי, כי יש להאיט את תהליך הרחבת שטחי האוטונומיה, והעברתם לידי עראפת. המסיקה היא כה קשה וסבוכה: שבלעדי ישראל - ספק אם יצליח לשלוט בהם. מלחמת אש"ף - חמאס נמנעה עד כה, בגלל עראפת, שהאמין, כי הכריזמה שלו ומנהיגותו, ייספקו את הסחורה. אין לדעת מה היה קורה אילו החמאס החזיל בלב עמית. האם השב"כ הפלסטיני היה מוגל בכוחותיו להתגבר על החמון המשולהב, הפרו־חמאסי, ולפרוץ פנימה ללא עזרת צה"ל? מזלו של עראפת, שהחמאס לא העמידו במבחן כזה.

המציאות סבוכה ומורכבת. יש יותר מרי חורים בגבוה שחוגש לתתני פרס־נובל לשלום באוסלו. קצב התנגשותה והשתלטותה של הרשות הפלסטינית - המשטרה והשב"כ הפלסטיני - מסודרל וחסר תוקי. הרחבת שטחי האוטונומיה רק תחליש את המצב, ולכן נראה כי בחזית זו יש להתקדם לאט, וביחד ובהירות. הרשות הפלסטינית עדיין זקוקה לישראל כדי להתגבר על דרעותיו הבצאיות של המחמס, ולהכניסו ביסמון ליהודים ולפלסטינים. אילו יכולנו להיתנק מהשטחים ולגדרם בגדר - ייתכן שהיה זה פיתרון, כמו לפני 67. אך בשטחים גרים כיום למעלה ממאה אלף יהודים, נתון המשנה את כל התמונה. קריאה נכונה של קידום תהליך השלום פירושה: מאבק פלסטיני בלתי מתפשר בחמאס על כל זרועותיו, כולל מאסרים, ואמצעים תקיפים. ייתכן, שאם כך יהוג עראפת, נוכל בעוד שלוש שנים, כמתוכנן, לעבור להסדרי קבע, ולפנות באופן הדרגתי את השטחים.

המשמר ישראל חייבת לשוב ולבדוק את מדיניותה. אי אפשר לטעון, כי היתה המדינה. נחשון אינו החטוף הראשון. אם בעקבות החטיפה יחליטו הפלסטינים לחתום באמון ובנחישות בחמאס - יש סיכוי לשלום. אך אם זו תמשיך במדיניותה עד כה - יגבר החמאס על הפת"ח, והתוצאה תהיה מלחמה. עראפת חייב להבין זאת, ובהתקדם. הוא לחמם על חייו.

"נגה" אלקטרוטכניקה בע"מ (ה"חברה")

מודיע בדבר החלטת הדירקטוריון להקצאת מניות רגילות רשומות ע"ש, על פי תקנות ניירות ערך והקצאת ניירות ערך בחברה רשומה שהוצעו שלא לציבור) התשנ"ב-1992 (להלן:"התקנות):

1. מבוא

ביום 13.10.1994 החליט דירקטוריון החברה לאחר שנתקבל לכך ביום 13.10.1994 איאור יועדת ביקורת של דירקטוריון החברה, כי חברה תקנה לבדק יצחק עם מיצוגו מנהל תיעבול בחברה, 25,000 מניות בתמורה לסך של 25,000 ש"ח, בדרך של הצעה פרטית. הודעה על ההחלטה הנ"ל נשלחה ביום 14.10.1994 לבעלי המניות ולבעלי מתני המופצעה (סדרה 1) של החברה, מתמרסמת היום במדרגה בשני עיתונים יומיים ומסחר גם דו"ח מיידי.

2. הניצע

הניצע הינו מנהל תיעבול בחברה וחברת הבת.

3. ניירות ערך המוצעים

לניצע מוצעות 25,000 מניות רגילות רשומות של סך בנות 1 ש"ח ע.נ. כ"א המהוות 25,000 ש"ח. המניות המוצעות תהיינה שוות וזכות, לכל דבר ועניין, למניות הרגילות בהון המוצא והמונפק של החברה.

4. שווי ראמאבה לניצע

שווי הזכות הנינצע עקב הקצאה הפרטית הוא בסך של 236,500 ש"ח. חישוב הזכות מבוסס על הפחרש שבין מחיר המניות כפי שנסחרו בבורסה לניירות ערך ת"א ביום 13.10.1994 והינו 5.73 ש"ח, לבין ערכן הנקוב, אשר בו הן מוקצות לניצע, וכולל את ההנחה הכרוכה בהתחייבות החברה לשאת בעלויות המס, הטבעת מתמה כאמור, לניצע. כמו כן הוענק לניצע מענק בסך 50,000 ש"ח ברוטו.

5. ניתוחי הדירקטוריון בדבר עדיפות ההצעה הפרטית על פני הצעה לציבור.

5.1 חוברה צופה שתרוויח הניצע תסייע לקידום עסקיה של החברה. מתן תמריץ למנהלים הבכירים תפיר בשנים האחרונות לנוחם מקומן בחברות ציבוריות, הדירקטוריון מצא לנכון לאפץ נוהג זה גם בחברה דנן, ואת על מנת ליצור זיקה ישירה בין פעולתם הניצע לתוצאות הנעסקות של החברה, ומרוצו להביא לשיפור.

5.2 תנאי קליטתו של הניצע בחברה כללו ויתור על תנאים שלמם הצעה פרטית מן מהוהה פיצוי עבור ויתור כאמור.

6. הדירקטוריון שוחשתתפו באישור ההצעה הפרטית

6.1 בדיון בדעות הביקורת השתתפו: אסתר גלבוע, פרדי מליק, ברוך לוי.

6.2 בדיון "בדירקטוריון החברה השתתפו: יצחק גולדנברג, חנה גולדנברג, אסתר גלבוע, פרדי מליק, ברוך לוי.

7. הדירקטוריון שחם בעלי עניין אישי בהצעה הפרטית

למיטב ידיעת החברה, אין לאף אחד מן הדירקטוריון עניין אישי בהצעה הפרטית.

8. מעניים האינדיווידואלים

8.1 ההקצאה לפי הצעה הפרטית בפופוה לקבלת כל הראשונים הנדרשים על פי כל דין וכללי זה אישור הבורסה לראשונן לסחר של המניות שיוקצו לניצע.

8.2 ההקצאה תתבצע בפורל כמוצר שיקבע לכך על ידי הדירקטוריון החברה סמוך לאחר קבלת האישור האמור, אך לא לפני חלוף 30 יום מפרסום הודעה ולא יאוחר מ-45 יום מאישור הבורסה לראשונן לסחר של המניות הנוקצות.

8.3 לרשות ניירות ערך מסורה על פי התקנות סמכות להורות על תיקון פרט מן הפרטים המובאים בפורעה זו. במקרה שרשות ניירות ערך תתן הוראה כאמור, במכתב זה, העוכב ההקצאה לניצע על פי הצעה פרטית זו עד לביצוע תיקונו.

"נגה" אלקטרוטכניקה בע"מ

16 באוקטובר 1994

רב"ט נחשון

המשך מעמוד ראשון

אלא לפרוץ. הנחת העבודה שלנו היתה, שבשעה תשע בערב או אולי אפילו לפני תשע, תחסל החוליה את נחשון, ותמלק מהמקום ותכנה לגנל מ"מ על חזרת הבית. הרבו ויש פעולה מאד מורכבת ומסובכת. היחידה שלנו ביצעה את כונה מאד מחרצה בתנאים מאד קשים. כאשר הפעולה עמנה תוך כדי ביצועה נתקלה בהתנגדות רצינית, אני מעריך שהיבר חזה היה נכון לעשותו, תוך סיכונים מחיפשים, מן אי־אפשר להבטיח תמיד תוצאות".

ברג הוסיף כי לדעתו כמוהו של רבר נכשלה הוולילה בפעשה הבריטה ובמרוצה שלו ומריגת ישראל לא נמנע.

"המחיר כואב וכבד, אך יחד עם זאת אנחנו צריכים לדעת, כי עד נמנו לנו מבחנים כאלה גם בעתיד וכל אחד הנשיבה והלכיות שנתלוה כבו בשעות מבחן כאלה. יהי שתישמר איתנו למבנים אלה, הלכיות הזה, איא מקור הכח העיקרי שלנו הוא שכמוך תשבו את החמאס והג"יהאד האיסלמי".

לדבריו, במהו של רבר, חוכלה חוליה חשובה מאר שבה נמצא אנשים שלנו. "שחוף שלה לנגוע, שנתפס הסריעו יוכלו אותו לאינפורמציה נוספת, נגיע למקורות של החוליה שלה בעזה ולמקרים נוספים שהמנוים אם הוליה הזו אחראים להם".

בהתייחסו לאופן הטעלה של אנשי החמאס, אמר כי "אנחה הנמאס היתה כל השנים מתחמנת כאשר הפעולה עמנה תוך כדי ביצועה נתקלה בהתנגדות רצינית, אני מעריך שהיבר חזה היה נכון לעשותו, תוך סיכונים מחיפשים מן אי־אפשר להבטיח תמיד תוצאות".

עוד עולה מהתחקירים הראשוניים, כי קלטת הווידאו שבה נראה החטוף צולמה בתוך הבית והועברה לרצועת עוה, אם סרטמה. הקלטת הראשונה אבן צולמה בעוה, לאחר שהעבירה החיחוי של יקסמן לגו מעבדת בגדה. נשקו האישי של יקסמן, מסוג אם־16 קצר, נמצא בבית בבר נבאלה, לאר זאת העריכו אמש גורמים בכירים במערכת הביטחון, כי בקלטת הראשונה שעורסמה לא נראה נשקו של יקסמן, אלא רובה אחר מאותו סוג הנמצא ברשות החמאס בעוה.

הגורמים ציינו, כי כוונו של מתכנני החטיפה היתה ליצור בישראל רושם שיקסמן אכן נמצא ברצועה, והנאה הקלטת הפגיעה לרצועה רק חיזוק מידע זה.

ראש הממשלה ושר הביטחון מדו ביום שישי במסיבת העיתונאים שכינס בשלה כשלה הפריצה לבית, כי "הוראות הארגון המבצע יצאו מרצועת עוה. לדברין, גם מפקד חוליה יושב בשטח האוטונומיה בעוה.

"נגה" אלקטרוטכניקה בע"מ (ה"חברה")

מודיע בדבר החלטת הדירקטוריון להקצאת מניות רגילות רשומות על שם, על פי תקנות ניירות ערך והקצאת ניירות ערך בחברה רשומה שהוצעו שלא לציבור) התשנ"ב-1992 (להלן:"התקנות):

1. מבוא

ביום 13.10.1994 החליט דירקטוריון החברה לאחר שנתקבל לכך ביום 13.10.1994 איאור יועדת ביקורת של דירקטוריון החברה, כי חברה תקנה לבדק יצחק עם מיצוגו מנהל תיעבול בחברה, 25,000 מניות בתמורה לסך של 25,000 ש"ח, בדרך של הצעה פרטית. הודעה על ההחלטה הנ"ל נשלחה ביום 14.10.1994 לבעלי המניות ולבעלי מתני המופצעה (סדרה 1) של החברה, מתמרסמת היום במדרגה בשני עיתונים יומיים ומסחר גם דו"ח מיידי.

2. הניצע

הניצע הינו מנהל תיעבול בחברה וחברת הבת.

3. ניירות ערך המוצעים

לניצע מוצעות 25,000 מניות רגילות רשומות של סך בנות 1 ש"ח ע.נ. כ"א המהוות 25,000 ש"ח. המניות המוצעות תהיינה שוות וזכות, לכל דבר ועניין, למניות הרגילות בהון המוצא והמונפק של החברה.

4. שווי ראמאבה לניצע

שווי הזכות הנינצע עקב הקצאה הפרטית הוא בסך של 236,500 ש"ח. חישוב הזכות מבוסס על הפחרש שבין מחיר המניות כפי שנסחרו בבורסה לניירות ערך ת"א ביום 13.10.1994 והינו 5.73 ש"ח, לבין ערכן הנקוב, אשר בו הן מוקצות לניצע, וכולל את ההנחה הכרוכה בהתחייבות החברה לשאת בעלויות המס, הטבעת מתמה כאמור, לניצע. כמו כן הוענק לניצע מענק בסך 50,000 ש"ח ברוטו.

5. ניתוחי הדירקטוריון בדבר עדיפות ההצעה הפרטית על פני הצעה לציבור.

5.1 חוברה צופה שתרוויח הניצע תסייע לקידום עסקיה של החברה. מתן תמריץ למנהלים הבכירים תפיר בשנים האחרונות לנוחם מקומן בחברות ציבוריות, הדירקטוריון מצא לנכון לאפץ נוהג זה גם בחברה דנן, ואת על מנת ליצור זיקה ישירה בין פעולתם הניצע לתוצאות הנעסקות של החברה, ומרוצו להביא לשיפור.

5.2 תנאי קליטתו של הניצע בחברה כללו ויתור על תנאים שלמם הצעה פרטית על פני הצעה לציבור.

6. הדירקטוריון שוחשתתפו באישור ההצעה הפרטית

6.1 בדי

כל התסבוכת האישית והפוליטית הזו

"מרין, מריה ומרין" – סרטו של אנורה סקולה

מאנורה סקולה, אחרון עגלי השלגנע של איטליה, אפשר, לדרוש הרבה, ומנכסה לכל שהוא גם יספק את הסחורה. אבל אולי מגוחם לדרוש ממנו אספקה קבועה ושיטתית של יצירות מופת. מה גם שנכונים שאחרי הכל, אפילו יצירה קורקסית, סבילה וסולידית תנושאת את חתימתו, היא תמיד טובה כורבה מיצירותיהם של אחרים.

"מרין, מריה ומרין", סגור גם היקפי יצירתו האישית והפוליטית של במאי זה, ומשתיך היטב ליצירות מוקדמות יותר שלו. הסרט הביקורי העולה בהקשר זה הוא כמובן "אהבנו כל כך", ולא רק בגלל הדמיון הפוליטית שלו לאגף השמאל, אלא גם מרימינו הדרמטי לעלילת הסרט דומה ההוא משנות השבעים.

החיבור התיאטרי ברור לעין: שם היו שלושה קומוניסטים מאוהבים באשה אחת. כאן שניים מאוהבים באותה אשה. הרקע הזה: תא המפלגה הקומוניסטית, עד שכמעט אפשר לפרש את "מרין, מריה ומרין" כסרט המשך בסאגת על אודות גורלה של המפלגה הקומוניסטית האיטלקית.

כקומוניסט ופעיל שמאל שרוף, הרגיש כנראה סקולה חובה לעצמו לסכם גם את התפוררותה של המפלגה הקומוניסטית, על רקע התפתחותיה הפוליטיות העכשוויות.

הסרט נפתח בתאריך משמעותי, שנת 89, היא שנת נפילת חומות המעשיה והמטאפורית בין מזרח למערב. תאריך שאף מציין את קריסתם של הערכים שבשמם פעלה המפלגה הקומוניסטית. דעיכתה והתפוררותה של המפלגה משורטטות במקבל להתמוטטות ותא הוגוי. הסרבות הקולניות, רעיכת האינטימיות, המחלוקות על כל שטות וחשקים הקטנים הנמוכים לבגידתה של האשה ולעזיבתה את הבית, מוזחים עם תהליכים דומים המסורים את המפלגה מבפנים.

סקולה מבים על כל זה בצבר חשמנו רק למי שפעם הזדהה עם הערכים הללו ואמנין בהם כגול ליבו. תחליף ושתפסבות הם אינו אין אם מכאיב יותר מזה שעבר על גיבורי "אהבנו כל כך", ולו רק על שום הבנאליות המבשמה שלו. כבר אין דרמות גורלות, אין קנאות עזות או אהבות עמוקות. המפלגה, כמו תא הוגוי, נוסטה מרוב שעמום. הרגלים קטנונים שמו לה רגל. מכאן שמנוחה זוא כרגיעה ידועה מראש.

אין בסרט הזה בשורות גדולות, אבל גם בתחומה של דרמה קאמרית ועירה ומאסקר, מיסיג סקולה להגיש סיפור מבוגם, עשיר הדטה, שבו האישי מגשם ביקורתי הפוליטי. אצלו תמיד מופיע רובר נוסף מעבר לדרמה האישית הקטנה של הגיבורים, ובזוי התלבטום הפוליטיה, ומכאן שגם הלבטותו הפוליטיות של בראון.

דעיבתה התפוררותה של המפלגה הקומוניסטית האיטלקית, משורטטות כאן במקבל לתפוררותו של תא הוגוי. סקולה מבים על כל התפוררות האישית הדמוליטית הזו בצערי ושמרי למי שפעם הזדהה עם אותם ערכים. התגובה היא פרט קטן, יפה, רגיש, עצוב ומשמעי, לבמאי שבמחו לתת דיבה יותר. אם לא נאמנה גם את הסרט הזה על עודת יצירות ומתמשכות שלו, זה רק כמאת תגיבות האמנותית המגוזמת שלו. קצת פחות משמוזאון פוליטיות הזו מיטיבות איתו.

"סמירה לאחרון" – סרטו של מסמן הומקינס

בין בייריגם הוא גימי ראנ, שוטר. אבל פעם קראו לו ליאם נשעגת עצמון ודן הורינגמן לא יחשבו שלום וכות הבכורה על חשם לבנם בכורם, הוא היה חבר בפלג קנאי של המתנדת האיריה. טומי לי גינום הוא גאריטי, אסיר עולם שברח מבלא שמור באידלנד, והגיע לאמריקה. במטרה למרד לראב הזה אם החיים. העילה היא פיצוץ קטלני לו היו השניים אחראים, שהוביל את אחד מהם להבלא, ואת השני לשמש בוהה בדיה באנף הבלה של משטרת מאן פרנסיסקו, מתוך שליחות משונה כדי לכפר על חטאי הפיצוץ הזה.

הקומבינציה היחידה העולה לצופה המומצע בראש היא, מפגש בלתי מתקבל על הדעת בין זה מ"הנמלט" לבין זה מ"לא פחד". באמצע עולה בראש גם הקשר מפוקפק בסיבו ל"בשם האב". ג'ף ברידג, כאן בתפקיד חבלן משטרה בעל נטיות האנרכיסטיות, מגלם את הדמיקד עם שאריות בלתי הלמות מתפקידו הקודם ב"לא פחד". טומי לי ג'ונס עושה את אותו הדבר, רק שאת המאיירות הוא מייבא מ"הנמלט" או מ"לקח", שני מותחני האחרונים. העבודה שבהם הוא גילם איש חוק וכאן דווקא פושע מטורף, אינה משנה מאומה. ג'ונס נראה אלים ומטורף אימה שלא תתקע אותו.

יש בסרט הזה הרבה פרוסנכיקה, והרבה פחות הגיון דרמטי או דמויות מוגבשות או הנמשות המוזרגות מהמשכנות ההליוודיה המצויה. אם רצו לעשות עוד מתוקן ברוגמת "סמיר", לא היה להם שום צורך לוותרבה מאחורי עלילה שאינה מבסה אף אחת מזמורותיה. לעצמים אין שום בושה במתחנו נטו, נקי מפתולים

"המרחק" – סרטו של דן וולמן

מתמונת המתיחה, מבט על ידיה של אם וקנה הבכשבת. מלפפתנים עבור בנה המחוד לחטפשת מולדה, ועד לתמונה המגוזת את הסרט, כביסתו של הבן למוגים שתיקה אותו לשרה התעופה ושובם של חוריו השמנים הביתה, אופני רגשותיו הפמוקים והדמיונים ביותר.

הגיבור-חוזר מאמריקה כדי לבדוק אפשרויות שיבה, אך כבר מהתחלה ברור לכל שליבו חצוי. המפגש המחודש עם חוריו ועם עולה הדשה מרוסיה שברח איתם, חושף רגשות בלתי פתרונים וקומפליקסים משפחתיים מכרים וכאובים. בפך הכל לא קורה שום דבר. כל הדרמות הזעירות הרגילות, המסרדות לכולם גם החיים, אך חלמן מוכיח שגם כלב הבבאליה אפשר למצוא את הנשמה היתרה.

הצפייה בסרטו חודש של דן וולמן היא אחת מהחוויות העצובות והכנות ביותר שידע הקולנוע הישראלי. כל פריים קרוע לך את הלב לתיתכן. והצפייה בו היא בעבר תרגיל בהתאפקות מכבי. בפך הכל לא קורה שום דבר. כל הדרמות הזעירות הרגילות, המסרדות לכולם גם החיים, אך חלמן מוכיח שגם כלב הבבאליה אפשר למצוא את הנשמה היתרה.

הדרמה החדישה של דן וולמן היא דרבר חבי יפה, מרגש ועצוב שמקר את הקולנוע הישראלי של השנה החולפת. הדשירה מתבדרת, אך עניה בתבנים ובאיפוק. הדבר דרמה משפחתית צנועה, המסופרת מנקודת מבטו של יחיד משפחתיים, ומכאן שגם על המציאות הישראלית המתוקרת במשפחה מתוארת אותו בחלה. דלגמה מעניינת לאוך לאיה גם הארשי בפוליטי, מבלי לחפוך למפגלם מלחם. אירמיהו פרנר של סקולה.

אלזיה קבאלי ואנריקו לו דיסו בסרטו "מרין, מריה ומרין". המשפחה והמפלגה מתפוררים מבפנים.

מצילים את העולם

אמירה סורג

אם אתם הורים לילדים בגיל המבוגר, תכינו את הארנקים ושברו תוכניות חיסכון, כי אני שמטריפו את ילדי ארה"ב הם עשים לי"ל ולא פפ יכבשו גם את ילדי ישראל. אמתו מתמקדים ל"פאוור ריינג'רס", הלהיט הכי לחם באמריקה, סיפר על בני נוער שוזכים בכוח-על ובכלי נשק קטלניים, השאובים מכחם של הדינוזאורים, ויחד נלחמים נגדם הרשע ומצילים את כדור הארץ מהכפשה המשקם ריגוח רפולמה.

חמשה בני הנוער שמהווים את החבורה מייצגים את כל הצבעים שעל פני כדור הארץ. המפקד, בייקן, הוא שחור ושקול. קימברלי היא אתלטית יפיפה, בלי חום שבחבורה. דאנק האנרגטי ומריני שקלה ורקדן הוא מי היומנים הם בני נוער עם כל הבעיות שלנוח לגיל ה,ש כשהם נקראים למשימה, הם לובשים את האליפה המיוחדות ומצילים את העולם.

הסידרה נושאת גם מסרים חינוכיים נגד אלימה וסמים, ובסוף כל פרק מובא מסר חשלל נגד אלימה, ובלי הקסע הישראלי דרי אי אפשר: מי שחוף את הסידרה ובעל הזכויות עליה הוא חיים פנן, ישראל שחגלית מאר באמריקה.

הביקוש למצרים מהסידרה שבר את כל הארנים הקודמים של "צבי הינגנ'ה" ורומיתם. ומעכשיו גם אצלנו.

בעדרע הילדים חוזרת בשידור חי. יצאנו המעשפתים", שמיעדת לגילאי בית-הספר יסודי, לפי חסרה הזה ויוא ותמצא לאיך לא לחפגיש בין גיבורי "אמנמלוי ראלא פחדי" עם שאריות מבריות מעוללות "בשם האב". שודרי הדרמה יתרוא כאב ראש, שחדי האמשן יתחדר עצבים. וכולם ייצאו קרחים מבאן ומבאן. גם יוצרי הסרט.

"מלאך התשוקה" – סרטה של דונה דיק

גזאן מורגב, דוגמנית לשעבר ושחקנית כושלת של סרטים סמי-ארוטים אלמוניים לחפליא בחוזר, ויא נתקרת משטרה זוהרת המתאהבת באחד הקליינטים היחיד ערמתיים שלה. הקיתרנו של בן סנטור יזוע באשמת רצח לא אומנה, מבילה אותה בסוף גם למיטתו.

ריפיזנה החשוד של העלילה הקלוסה לסרט "לוב משוגע", בו גלן קלוז כפרקליטה. מוזהרה מתאהבת בגף ברידג'ס הסקסי והרצחני, מוכירה לנו שגם מתוגים חוליוודיים ממוצעים אפשר תמיד לחפוך לסרטים סמי ארוטיים, אם יודעים להשתמש בעיטשה הנכונה. ניסיונה של הגברת סוזנדס בסוג זה של סרטים לאחרונה ראינו אותה בסרט קלוש דומה לצידו של בילי זיין חסוב האיבריים, לא מוסיף ערכה לתרגאה הוספית העצומה.

מתחון אירוטי בסיכמה של מלכת הסרטים הסמי-ארוטיים. כאן בתעוקד חיקרת המתאהבת בקליינט הרגחני שלה. אז בקיצור: מה קורה כאשר המתחון "לוב משוגע" לבשו קומבינציון שקוף ובריחת שחורות לוף האמצעי של דפליבי.

גזאן מורגב ב"מלאך התשוקה". מתחון אירוטי בסיכמה של מלכת הסרטים הסמי-אירוטיים.

פנחס ענברי

מעבר כוחית החדש – הדיבס הנלכלי

בין וושינגטון לפריס נוצרה מחיחות, המובעת מתחרות כלכלית באיזור המפרץ. התחרות החלה מייד לאחר מלחמת המפרץ, כאשר כוויית דחתה את החברות האירופאיות שביקשו להשתתף בשיקום האמירות, ובעיקרן חברות אמריקאיות □□□ את דחיקתם מן האזורים שבהשפעת ארצות-הברית ביקשו האירופים לאחן על-ידי חדירה לעיקרן. זאת אחת הסיבות העיקריות לכך, שהאמריקאים כל כך משתדלים לצרף את סוריה להתהליך השלום דווקא כעת, על חשבון התעקיד האזורי שהאירופים מייעדים לעיקרן

מו משבר כוויית תראשון, גם למשבר החדש במפרץ יש היבטים כלכליים מרבייים. יש לשים לב, כי מול ארצות-הברית, הלוחצת על המשך העיצומים נגד עיקרן, התייצבה צרפת, הדרוזה לחסיר או לגמל את העיצומים. לארצות-הברית שיקולים מנוגנים, ועיקרם שאינה מעוניינת לראות וושינגטון, היא ודשאה, כי הוא עדיין מחביא נשק חשמרנה המנת מעיני הפקחים של האו"ם, ואם יוסר ממנו ההגבלות הוא ייניים שוב כמנס לצרך הרוצחה מרגש של עיקרן.

אבל "חוריבה בין הוושינגטון לפריס (ואירופאה באופן כללי) אינגו רק על מעגה כוהנתיו הבטחרות של סראם חוסיין? הנתחתות מתיחות הנובעת מתחרה כלכלית, אחרי שארצות-הברית מנצלת את עומק מעורבותה המיינת בסערה, כדי לתת עדיפות לחברות אמריקאיות בחוזים השמנים שם.

פיצוי על התרומה למאמץ המלחמתי

כאשר התגבשה מגמת מדריך, מייד אחרי המלחמה, הטיגיע האמריקאים לאירופים תמקיד מרכזי במסלול השיחות הרב-לאומי. זה היה אמור להיות הפיצוי על תרומתם למאמץ המלחמתי. להשתתפות הזאת היה הגיבס כלכלי חשוב, שכן המריצות האירופית ציפו לקשור עיסקות כלכליות באמצעות השיחות הרב-לאומיות. צרעת, למשל, שהובילה את השיחות בעניני התחבורה, הוצאה-גנה לקבל את החוזים לסלילת כבישים ומסילות ברזל. ואולם, הוברר כי כאשר תחליף מדיני בעיקרן כלשהו הגיע לכלל הבשלה, דחקו האמריקאים את האירופים הצידה, והביאו את החברות שלהם לקבל את החוזים.

הדבר בלט מאוד בשלבי הגמר של השיחות בין ישראל לירדן, כאשר במקום לחשלים שיחות שהחלו במסלול הרב-לאומי, הוקמה ועדה כלכלית משולשת לישראל, ירדן וארצות-הברית. גם במסלול השיחות בין ישראל לאש"ף הלה תתפוות דומה, כאשר מגן נשיא ארצות-הברית, אל גור, הכריז על כניסתה של הקבוצה הכלכלית המורכבת מיהודים ערבים אזרחי ארצות-הברית, ושמה "בונים למען השלום". בראשית השבוע יצאו שבעה אנשי עסקים פלסטינים בכירים לוושינגטון, על מנת לשמוע מהם הערכותיו ותנאי המימון שהעניק להם ממשלת ארצות-הברית, כאשר ישתתפו עם הקבוצה האמריקאית בפעילות הכלכלית בשטחים.

ההערכות היו מוקדמות מדי

את הדיוקתם מן האזורים שבהשפעת ארצות-הברית ביקשו האירופים לאחן על-ידי חדירה לעיקרן. הם הגיתה, בצדק, כי עם חסרת הערצומים מעל עיקרן, תוריעה אותם ממשלת עיקרן על פני אינטרסים אמריקאיים. אבל, בתני השנה הזעיקה אותם בגדר למוקד עלייה לרגל של חברות אירופיות רבות, ונקשרו חוזים רבים. גם רוסיה הגיעה בה המצגר על עיקרן קרוב לסיומו, והיא תתמוה עם הסכם כלכלי עם סראם חוסיין רק לפני קצת יותר מחודש.

אבל תגבר, כי ההערכות על סיום הגיצומים היו מוקדמות מדי. ארצות-הברית עקבה בראונה אחרי הקשרים הכלכליים המתהווים בין עיקרן לאירופות, ומשהו והשליטה את הנעוים עם סעודיה.

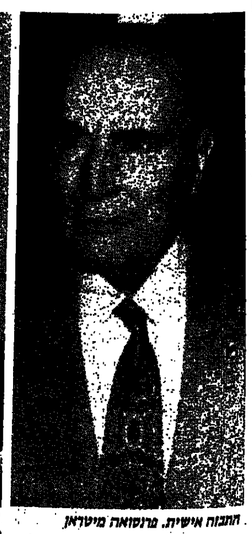

התנגד אישיות. מרגוזאה מיטראן (צילום: אי.פי.)

"בונים למען השלום". אל גור (צילום: אי.פי.)

התנגד לעיסקאות שדקה צ'יוני בעיקרון. ג'יימס בייקר (צילום: יעקב כץ)

התחרות החלה מייד אחרי מלחמת כוויית. כוויית דחתה את החברות האירופאיות (והמצריות), שביקשו להשתתף במלאכת שיקום האמירות הנרוסה, והעדיפה חברות אמריקאיות. רגליהם של האירופים נדחקו גם בשנים שאחר כך, ודק באחרונה אלוה חברת מטרוולה בזיכיון לוקחת רשת הטלפונים של סעודיה ושכלולה, אחרי שוכחה בזיכיון דומה שרם לכן כמויות.

נשיא צרפת עצמו, פרנסוא מיטראן, התבטא אישית בביטוי שעניין מקבוצה המלחמה בסעודיה, כדי לקרם עיסקאות בשק עם צרפת. באותם ימים התנגד שר הזרע האמריקאי, ג'יימס בייקר, לעיסקאות שדקה מה הפגנגה עם סעודיה, מכיוון שלא רצה להביא לידי התחרות לובי הנשק בארצות הברית עצמה. צרפת ושבנה כי תוכל לוזרוה דרך הסרבנה הזאת, ואולם סיבה להאמין כי הפעם הזאת תקבל תעשיית הנשק הצרפתית חוזים שמנים. ואולם, אולי דווקא בגלל ההתעניינות הצרפתית, שינתה ארצות-הברית את

בין וושינגטון לפריס נוצרה מחיחות, המובעת מתחרות כלכלית באיזור המפרץ. התחרות החלה מייד לאחר מלחמת המפרץ, כאשר כוויית דחתה את החברות האירופאיות שביקשו להשתתף בשיקום האמירות, ובעיקרן חברות אמריקאיות □□□ את דחיקתם מן האזורים שבהשפעת ארצות-הברית ביקשו האירופים לאחן עלידי חדירה לעיקרן. זאת אחת הסיבות לכך, שהאמריקאים כל כך משתדלים לצרף את סוריה להתהליך השלום דווקא כעת, על חשבון התעקיד האזורי שהאירופים מייעדים לעיקרן

בנק איסלמי

בגרה המערבית נוסר באחרונה בנק איסלמי, ושמו "בית אל-מאל אל-פלסטיני אל-ערבי", "בית האוצר", הוא השם המקורי של משרד האוצר בימי הח'ליפות האיסלמית. כינוס היסוד היה לפני שבועיים בשכם. אבל המשרדים הראשיים יהיו ברמאללה. בינומה הזאת מעורבים פעילים, המוכרים כנוטים לאגף הפרו-ירדני בתנועת המאס, ומשתתפים ב"מועצת חכמי פלסטין" של פעילי חוקי.

בשבוע שעבר פרסם הבנק האיסלמי פרסום חד-פעמי, ובו הסביר את עקרונות עבודתו. כידוע, האיסלם אוסר לקחת ריבית, מה שמשפיע את יסוד העבודה הבנקאית. בפרסום נאמר כי הבנק לא יעניק הלוואות, ועל-ידי כך לא יגבה את הריבית האסורה, אבל ייכנס לשותפויות שיש בהן רווח או הפסד. על פי פרסומי הבנק, משתתפים בהון היסוד גם הבנקים הבינלאומיים הפועלים בשטחים: בנק קהיר-עמאן, בנק אל-אודדון, בנק פלסטין, הבנק המסחרי הפלסטיני ברמאללה, בנק ירדן-הפמרן, הבנק הערבי בעזה. בכלל, המוסד מעריף להגדיר עצמו כ"חברה", ולא כ"בנק".

יועץ הבנק, ד"ר עומר עבד אדזיאק מפשכן, כתב במאמר הפתוח של הפרסום הח"-פעמי, כי נוצרה הסכמה כללית, שלא תתנשם דבר מן ההסכם הכלכלי בין ישראל לאש"ף, כי ההסכם הזה איננו אלא תוצאה של הלחצים של ישראל על אש"ף, והוא נועד לשרת את האינטרסים הכלכליים של ישראל. אף על פי כן, המריצות מעניינת הסיוע מעכבות את המיתון בפלסטינים. חדף עמדתו הלילית כלפי ההסכם בין ישראל לאש"ף, אין ד"ר עבד אדזיאק פוסל קשר כלכלי עם ישראל, והוא מצביע כי מנגון פוטנציאל של השקעות בקשר הפלסטיני-ישראלי-ערבי, וסיכויי הפוטנציאל הזה תלויים בהזמנויות השוק ובתנאים הפוליטיים.

לנוכח הפרסומים של בית אל-מאל, הודיעה קבוצת בעלי הון איסלמים אחרים על כוונתם לפתח בנק שני, ושמו "הבנק האיסלמי הפלסטיני". שמרכזו יהיה בחברון. מייסד הבנק החדש הוא אחמד רבאח עאבדין, והיום אמורה להתכנס בלשכת המסחר בחברון שולם כיום האגף הפרו-ירדני של המאס.

★

בורסה ברמאללה

אנשי כלכלה ירדנים יזמים פתיחת בורסה בראמאללה. מקורות כלכליים בשכמים מוסרים כי בקרוב תבוא לשכמים משלחת כלכלית מירדן, בראשות בנאלו גליל טרזי, מנהל הבורסה של רבת עמון. גם ברבת עמון פועלת בורסה ובאחרונה דווקא נרשמו בה הידיות שעיים.

–דוזמה הזאת לא תוצאה כמוכ הנראה עם אשף. מעשרד הכלכלה הפלסטיני נמסר בסוף השבוע שעבר כי אין להם פרטים על היזמה הזאת, והיא בכלל הבראה פרטית. יש לציין כי בסרוסקל הכלכי בין אשף לישראל שנתחם בסרי הוסכם על הקמת שוק חון פלסטיני.

★

מאשימים בתחרות בלתי הוגנת

איש העסקים הפלסטיני דאלד אל-שקטב, מאשים את אנשי העסקים הישראלים בתחרות בלתי הוגנת וכהגית כלפי אנשי העסקים הפלסטינים. בשיחה עם "על המשמר" אמר אל-שקטב, כי חברות ישראליות מנוגעת מאנשי העסקים הפלסטינים לקבל מוכנויות יבוא של חברות זרות, ומשתמשות לצורך זה בשיטות כחגיות, שאינן חלמות את אחירת השלום וחת המסחר פרים בין אש"ף לישראל. המשק הפלסטיני קטן מאוד, ואין בו משום חשיבות לישראל, או לחברות הכלכליות הישראליות – אומר אל-שקטב, ומוסיף ששום דבר לא יקרה לכלכלה הישראלית, אם תניח לפלסטינים לקבל מוכנויות זרות. אגב, אל-שקטב הוא מבין שבעה אנשי הכלכלה הפלסטינים, אשר יצאו השבוע לוושינגטון לשיחות כלכליות, במסגרת הזמנה הכלכלית של "בונים את השלום" ראה הדרור בשבוע שעבר.

★

חברת התעופה "עאליה" בצרות

חברת התעופה "עאליה" תפסיק, ככל הנראה, את מערך טיסותיה בחודש הבעלם, ותתרכז בטיסות בעולם הערבי בלבד. כך מסרו בשבוע שעבר חוגים כלכליים בנתב"עמון. החברה נכנסה לקשיים כלכליים, וככל הנראה איננו עומדת בתחרות הקשה של הטיסות הבינלאומיות. יש לוחכיר, כי לפני כשנה נחשפה בחברה פרשת מעילה, ובכל הנראה מתקשה החברה להתאושש גם מן הפרשה ההיא.

★

ירדן – מפרץ

מרינות המפרץ כאילו בחשו את המשבר החדש עם כוויית, ותן ורוריגו באחרונה לירדן, כי יחיירו יבוא מוצרים חקלאית מירדן לחתומן. ככל הנראה לא יבלול הרבר את התעצרת החקלאית של הפלסטינים, שכן ירדן ואש"ף לא הסריחו את הוחסים הכלכליים ביניהם, והרבר מוגע יבוא מוצרת חקלאית מן הגדה לירדן.

יבמ יפן ואופטיביים ישתפו פעולה בתחום המולטימדיה

יבמ יפן וחברת אופטיביים הישראלית יחלו בשיתוף פעולה בתחום המולטימדיה, בסיועה של פריאנגל טכנולוגיות מרחפים בסיוע שיווקי לשוק היפני. בשלב הראשון יחלה יבמ יפן למכור תוכנת שמה מערכת רחיטה משולבת מתוצרת אופטיביים, במסגרת עסקת OEM.

מערכת רחיטה המולטימדיה של אופטיביים מאפשרת ויזיטציה משולבת של תמונות ויראו, רחיטה ומריטת המצירה. מערכת המולטימדיה של יבמ, המשלבת את מוצר אופטיביים, מיועדת למשרדי פרסום, למפתחי מולטימדיה על תקליטורי ויראו ולחברות המייצרות משחקי ויראו.

"תוך שיתוף פעולה הדוק עם פריאנגל הגדלנו את הברר לנו, כי השוק היפני עריך לקליטה רחבת־היקף של מוצרי מולטימדיה, והחלטנו לרכז מאמצים לשיווק המערכת שפיתחנו, במסגרת השוק היפני", אומר יגאל צ'מרנסקי, מנהל פיתוח עסקים באופטיביים.

"בעקבות מצגת שערכנו למספר חברות יפניות בשמירי טוריאנגל בטוקיו, הופתענו לגלות שגם מוסנצאיל היישומים של חברות יפניות לוויראו ויינסיקל הוא גדול", מוסיף צ'מרנסקי, "יבבר התחלנו במגעים עם תאגיד יפני מובל, לפיתוח ולשיווק של מערכת משותף ובירור דיגיטלית. סניף פריאנגל בטוקיו ממשיך לסייע לאופטיביים לחרוי לשוק היפני, באמצעות קשריו העיסקיים העצומים בינן, על פי מה שמסרתה עד כה אנו מעריכים, כי יפן תתפוס עדוברנו לשוק השני בגודלו ליצוא אחרי ארה"ב, עד סוף 1994.

ד"ר דניאל אייזנברג, נשיא פריאנגל טכנולוגיות, אומר כי בשוק המולטימדיה הסלוויזיה בכבלים, המתפתח כיום, שלמות שתי קבוצות תקשורת גדולות. לכל אחת קשרים עיסקיים עם חברת כבלים גדולה בארצות־הברית, דוגמת טיימוורנר וטלקומיוניקיישנס אינטרנשיונל, לצד חברת סחר יפנית מרכזית המתאמת את המעילות והתחשעות ביפן.

"אנו מניחים, כי הקשרים של אדוניגס גדולים עם אופטיביים, שנקטנו בביקור האחרון, עשויים להניב בשבועות הקרובים תוצאות עיסקיות. אחת החברות היפניות כבר שלחה הצהרת כוונות לשיתוף פעולה אסטרטגי עם אופטיביים", מסכם אייזנברג.

באמריקה מוערת התקשורת היפנית עולה, כי לשוק המולטימדיה ביפן מוגשנאיל בדילה של 40%־20% בכל שנה. ההערכה היא, כי עד שנת 2010 יעמוד היקף שוק המולטימדיה ביפן על אלף מיליארדי (!) דולרים, ובפוי כי יעסיק כשניים וחצי מיליון עובדים.

סיור תלת־ממדי בגוף האדם

במסגרת מאמצי השיווק של חברת אינטל, המיועדים להחדרת מסיבות של מעבדי הפנטיום בשוק הבית, הדגים דב פרומן, מנכ"ל אינטל ישראל וסגן נשיא אינטל העולמית, ביצועי מחשבי פנטיום עם תוכנות מתקדמות, המצגות יכולת מעבר זו ומיעדות לקהל הרחב.

עם ירידת מחירי מחשבי הפנטיום בעולם וגם בישראל מתחת לקו ה־2,000 דולר, גדל הביקוש למחשבים מבוסס מעבד עבמים בשוק הבית־ העסקי כאחד. ההערכה היא, כי עד תום המחצית הראשונה של שנת הכספים הבאה, מחצית מהמכירות אינטל בתחום המעבדים יהוי שייכות למעבד הפנטיום.

במקביל, מדברות הערכות על חדירה מואצת של מחשבים אישיים לשוק הבית. כך מעריכים, כי עד 1998 יזמנו כחמישים אחוז ממכירות המחשבים האישיים לשוק הבית.

חברות תוכנה גדולות ערכות לכך, וכיום קיים גידול ניכר בפיתוחי התוכנה. סיור תלת־ממדי אינטראקטיבי בגוף האדם ויישום לביצוע ארכיטקטורה תלת־ממדי על מחשב אישי, והדגמת על־ידי פרומן בקניון מלוה בירושלים.

בתמונה: דב פרומן מרכיב משקפיים מיוחדים, המעניקים תחושה ריאלית בעת ביצוע סיור ממוחשב, אינטראקטיבי ותלת־ממדי בגוף האדם.

אנציקלופדיה של מידע

מדי יום נכנסים יותר מ־80 אלף משתמשים של אוטוסטרדת המידע העולמית אל שירות מסד נתונים, המספק לציבור ללא כל תשלום אנציקלופדיית שירות מידע – חתל מגאזים נשיאותיים ותקציבים מדדליים באדה"ב, ועד קטעי ויראו והקלטות של מוסיקה מתרתית.

שירות זה – SunSite (תילופי תוכנה, למידע וטכנולוגיה של SUN) – שוכן ברשת אינטרנט, והינו שירות פעולה בין אוניברסיטת צפון קרולינה וחברת המחשבים SUN מבארץ: א.מ.ת. מיחשוב.

יעקב ולטר, סמנכ"ל המכירות של א.מ.ת. מיחשוב, אומר כי לשירות SunSite יש אריבע מטרות: לשרת כמאגר מרכזי למידע יחודי ומתקדם; להניע מכשוף תוכנה ציבורית, כולל מהדרי אינטרנט וכלי נישה; לחזות פורום לאדרדים ונושאים בעלי עניין ציבורי ומקומי; ולספק ארכיון של מידע על מוצרים ושרותים הקשורים ל־SUN.

בין יתרונות המערכת: עיבור 100 אלף העברות קבצים מדי יום, הנצאה לאור אלקטרונית ראשונה של כל הבאומים הנשיאותיים בארה"ב. המידע מסוגן בפורמט מולטימדיה.

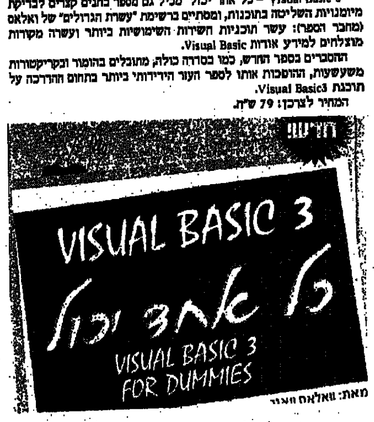

מאת: וואלאס וואנג

"פרי־הנד" עם תמיכה בעברית

חברת אימפסק, המתמחה בפיתוח ושיווק תוכנות לגרפיקה ממוחשבת, מכריזה בימים אלה על גירסה 4 של תוכנת "פרי־הנד", עם תמיכה בעברית. יתרונה של החברה זו בעובדה, כי "פרי־הנד" היגה תוכנת הגרפיקה המובילה בעולם למחשבי המקינטוש, ולראשונה הוסנה מערכת זו לגרסה ברמיות עבור מחשבי PC. הגירסה העברית למחשבי PC מיועדת בעיקרה למשרדי פרסום ולמעיקים גרפיים, אשר ביצעו עד היום את מרבית הפעולות הגרפיות של מחשבי המקינטוש היקרים.

גירסת "פרי־הנד 4" תאפשר ניחול ועריכת צבעים (DRAG AND DROP) באופן קל ונוח במיוחד למשתמש לא מיומן, ותביל מדריך מקצועי להפרדת צבעים. כמו כן מכילה המערכת כ־30 צורות אות ועריות. החברה תשווק את חבילת התוכנה המלולה לצרכן הסופי בכ־$799 ללא מע"מ.

מבזקים

אומניטק תמחשב סניפי מנפאואר

חברת אומניטקאיכות תסיים בחודשים הקרובים פיתוחם של 30 סניפי חברת מנפאואר. במסגרת הפרויקט יקשרו סניפי מנפאואר למרכז החברה בתל־אביב. עלות הפרויקט כ־250 אלף דולר.

מאיר זורע, מנכ"ל חברת אומניטקאיכות, מסר כי במסגרת הפרויקט יותקנו במנפאואר 30 רשתות תקשורת ומאות מחשבים אישיים של חברת המחשבים האישיים האמריקאית AST והל הקונצרן האמריקאי CAF, אתן מייצגת אומניטקאיכות בלעדית בארץ, כך יתקנו בסניפים מרפסות אפסון, המשורתות אף הן בלעדית בארץ על־ידי אומניטקאיכות.

מערך המיחשוב שוחזר ב־48 שעות

חברת אלרוד מחשבים, עם עובדי אגף התפעול של בלילי, שיחזרו את מערך המיחשוב של חדר העיסקאות בבנק לאומי תוך 48 שעות. אלרוד, אשר התקינה את המחשב בחדר העיסקאות בבנק, בקראה לסייע במתלך שיחזור המערך, הפועל על מחשב כנרם ותוכנת Internet, המתקנת בעשרות בנקים בעולם.

"מיד כשמענו על השריפה, נכנס מערך השירות העסקיים של אלרוד, עם אנשי אגף התפעול בבנק, לפעולה", מספר עופר שלו, מנכ"ל אלרוד מחשבים. "בצהרי יום שישי הגיע צוות אלרוד לקבל את הנתונים המגובים מאנשי הבנק. המחשב עצמו היה לוחם ולא ניתן היה לשלוף ממנו את הדיסקים. למחרת בא צוות נוסף, אשר הוציא את הדיסקים המעוותים. מייד לאחר מכן וחללה עבודה מאומצת של צוותי שירות ותוכנה יחודי עם אנשי אגף התפעול של בליל. הצוות הגליח לשחזר את קבצי הנתונים ולותקיבן על מחשב סנרם חילופי.

"במקביל שקד צוות נוסף על הקמת מערך מחשוב – תחנות קצה ומחשבי מי־סי, פעל חדר העיסקאות של בנק לאומי ללא פגיעה בתיפקוד השוטף של הבנק ולקוחותיו".

דטה מיכון רכשה את כשיר

חברת דטה מיכון השלימה לאחרונה את רכישתו של בית התוכנה כשיר מחיפה. בית התוכנה כשיר פיתח מערכת תוכנה לניהול בסמרות – בסמרית – המועדלת על מחשבים אישיים. לחברה יותר מ־300 לקוחות עיסקיים, אשר המשיכו לקבל את השירות מדטה מיכון.

קיבל רוזנוזור, מנהל דטה מיכון חיפה, מסר כי עם תחילת שיווק תוכנת בסמרית תוכל החברה לסמך מתרונות כראיים כלליים גם לחברות ועסקים קטנים, המעסיקים 5 עובדים ומעלה, אשר עד כה הסיק תלושי בסמרות באמצע ידני, או קיבלו שירותי לשכת שירות, ומעניינים לתפעל מערכת עצמאית. עם המיכה של חברת המתמנה בתחום הוסט, חברת דטה מיכון היא חברת מחשבים ציבורית עם המובילות בשוק.

חברה מסוסקת מתרונות תוכנה לחברות בתחומי הבנייה והשתיות ומתמחה מערכות לארגיבאות אחיזה. החברה מפעילה גם לשכת מיטון הממסקת שירותי בסמרות לארגונים שונים. כן משווקת דטה מיכון ומתחזקת מערכות תומרה ותוכנה מתוחכמות לאישומי זמן אמת. החברה מייצגת בישראל את חברת המחשבים האמריקאית CONCURRENT.

RTS זכתה בפרויקט במיליון דולר

חברת התוכנה אר־טי־אס. (RTS) זכתה בפרויקט לתקנת מערכת ממוחשבת מטיתחת, לניהול מערך שירות בחברת ALARMS SECURICOT הבריטית. שווי הפרויקט כמיליון דולר.

חברת SECURICOR ALARMS הינה אחת החברות המובילות בתחום האבטחה והתגנה בסמעלים, ארגונים ודירות בגורים בבריטניה. ל־SECURICOR כ־30 אלף מערכות מותקנות ומתחזקות בתחום הבריטי. ולצורך זה מפעילה החברה מוקדי שירות באחרים שונים בחוכי הבריטנה.

המערכת, FIELDWARE, מספלת בצבר חלוגיסטי של חברת שירות, ומבצעת מעקב שוטף אחר שלבי תתחזקה השונים, תחל מהתקנת הציוד אצל הלקוח, דרך קבלת קריאותיו של הלקוח ועד לריתוח טכנאי השירות בדבר תיקון התקלה. המערכת בודקת שלבים קריטיים שונים במעבד השירות וכנון יציאת טכנאי (לקוח) ומתריעה על תקלות שונות. כן מטפלת המערכת בחוני השירות והדיווחים ובמעקב אחר השלומים שונים.

תקן בינלאומי למוטורולה

מוטורולה ישראל מערכות מידע קיבלה את הסמכה מכון התקנים ה־ISO 9000 (ת"י 2002), ובכך תצטרפה לחברות המסמכות לתקן הבינלאומי ISO 9000.

אשר יוסשוק, מנכ"ל החברה, מרגיש כי החברה מבטיחה תהליכים, מוצרים ושירותים, המותאמים על איכות ואמינות, עם שאיפה לשיפור מתמיד, למען שביעות רצונו המלאה של הלקוח. מסר האיכות והביצוע הצרכנים נעשים בגישה "TOP-DOWN", החל מהנהלה וכלה בעובדים, כחלק מהמסמע ה־TQM במוטורולה ישראל מערכות מידע.

מוטורולה ישראל מערכות מידע הינה מחברות המוכלות בארץ בתעשיות נתונים. חברות מייצגות בארץ את חברות קודקס וקלפלים ועוד.

מערכת קולית חדשה לביטוח

חברת מענה קולי, נציגת מיסינג ליגק בישראל, פיתחה מערכת קולית אוטומטית חדשה לשירות עבור הביטוח. מערכת ראשונה "מנורה־מבטחים" המתקנת הוביטוח מנורה.

המערכת הקולית משלבת ישומי טלפונים, פקס ומחשב לשירות קולי רוזנוזור, מנהל דטה מיכון חיפה, מסר כי עם תחילת שיווק תוכנת בסמרית תוכל החברה לסמך מתרונות כראיים כלליים גם לחברות ועסקים קטנים, המעסיקים 5 עובדים ומעלה, אשר עד כה הסיק תלושי בסמרות באמצע ידני, או קיבלו שירותי לשכת שירות, ומעניינים לתפעל מערכת עצמאית, עם המיכה של חברת המתמנה בתחום הוסט.

חברת דטה מיכון היא חברת מחשבים ציבורית עם המובילות בישראל. חברה מסוסקת מתרונות תוכנה לחברות בתחומי הבנייה והשתיות ומתמחה מערכות לארגיבאות אחיזה. החברה מפעילה גם לשכת מיטון הממסקת שירותי בסמרות לארגונים שונים. כן משווקת דטה מיטון ומתחזקת מערכות תומרה ותוכנה מתוחכמות לאישומי זמן אמת. החברה מייצגת בישראל את חברת המחשבים האמריקאית CONCURRENT.

עוד "כל אחד יכול"

חברת באג מולטימיסיסט משווקת בימים אלו סדר נוסף בסדרת ספרי המחשב הנמכרת בעולם – "כל אחד יכול": Visual Basic 3 – כל אחד יכול". כמו כל ספרי הסדרה, מורכב ספר עוד "דידיחוי", המסייע בעיקר לקהל שאינו בקיא בתחום המחשבים, ללמוד את יסודות הלמוד בסביבת ה־VISUAL BASIC, שהסבה לכלי מועדף על כל המתכנתים בסביבת עבודה של Windows.

הספר כנוי בשיטת צעד־אחר־צעד. הוא מתחיל בהסבר לגבי יצירת ממשק משתמש, מדגים את קוד ה־BASIC ומשמיך בהסבר לגבי יצירת תפריטים מרשימים, כתיבת תוכניות פשוטות ותוכניות מורכבות יותר. כן מלמד הספר את המשתמש כיצד ליצור מסרי נתונים.

"Visual Basic 3" – כל אחד יכול" מכיל גם מספר נתונים קצרים לבריקת מיומנויות השליטה בתוכנות, ומסתיים ברשימת "עשרת הגרולים" של ואלאס (מחבר הספר): עשר תוכניות פשוטות ותוכניות מרוכבות יותר. כן מלמד הספר מצלחים למידע אודות Visual Basic.

ההסברים בספר הודש, כמו בסדרה כולה, מתוגלים בהומור ובקריקטורות משעשעות, והוהסכות אותו לספר הער הידידותי ביותר בתחום הסדרה על תוכנת Visual Basic3.

המחיר לצרכן: 79 ש"ח.

מחמאות לזימונית של נקסוס

מומחים אמריקאים חולקים מחמאות רבות לזימונית הדר"כיוונית ממיתחות של נקסוס – חברה ישראלית, מקבוצת ב.י.ר.אל.

רוזחיר סלמון, אנליסטית בכירה לתקשורת בחברת הייעוץ האמריקאית MTA/EMCI, הגדירה את מערכת הזימונית NexNet שמפתחת חברת נקסוס הישראלית, "אחד הזנות בפיתוח מכנולוגית התקשורת הדר"כיוונית, בתחום המיינינג".

סלמון צופה הצלחה גדולה לשירות שיווסס על מערכת דר"כיוונית. לעצמנות, העובדה שבעל מכשיר זימונית, שתקשר לבעל מכשיר זימונית אחר, יוכל לקבל ממנו תשובה באמצעות המכשיר ודרך מרכזיית החברה, תוך פרק זמן של רקה אל שתיים – תלוי אם השירות לסופולר מאוד. היא מעריכה, ששירות דר"כיוונית ישוון בחתילה למשתמש העיסקי, ומייך אחר־כך לשוק הפרטי. כך, למשל, יוכלו הורים לשלוח הודעות ולקבל הודעות מילדיהם המשתתפים מחוץ לבית. לדעתה, השימוש הביתי בשירותי מכנולוגיית NexNet, יביא לידי ביטוי את עידן הPCS עבור תעשיית השירות הנ"ל.

במאמר בשבועון Land Mobile Radio News, נמסר ש־NexNet משתמשת מכנולוגיית דילוג בין תדרים, המתבצע בתדר MHz 902 – 928. הדרים אלה נמצאים בתחום ה־Spectrum-Spread. המימשל האמריקאי אינו דורש רישוי עבור השימוש בתדרים אלה, ומכך מודיל באופן משמעותי את עלות השימוש במערכת המשרדית בתם ואת העלות הנוספת למשתמש הוחיד – גורם המעניך את האטרקטיביות של המערכת.

חיים וראל, מנכ"ל נקסוס, מצין כי לאנשי נקסוס ניסיון בלוחמה אלקטרונית, שאישר הכנון מערכות המתגברות גם על ההודעות הקשות בשידור, המאפיינות את השימוש בתדרים ללא רישוי מרוגע בקניון מלוה בירושלים.

עד מתי אנחנו נחכה?

מכתבים

לא כנמרים של נייר

קידוש חיי אדם הוא ערך אנושי נעלה. ישראל, שאין עוד אומה בין אומות העולם המקפידה כמוה חיי אדם, מתוגבן ונקלה כבל שיהיה, אפילו הוא רוצח שפל, יודעה לרבות אלה הנמנים עם אויביה המושבעים.

לאחר חטיפתו של החייל גלשון וקסמן (שבשעה כתיבת שורות אלה טרם נודע דבר על גורלו) התבטאו אנשי ציבור רבים. הגיבור המלא והמחולט של בנימין נתניהו לאופן טיפולו של רה"מ בפרשה מעיד על אחריות לאומית מסרבנה ראשונה.

אבל תגובה הנרתעת ביותר, אולי צפויה, היתה זו של חה"כ רשאל איתן. מן הראוי, בנסיבות שנוצרו לאחר חטיפת החייל, לבוון אותה גם באותיות עקיבוי, כדי שאם וכאשר חלילה תעמוד ישראל בפני בריחה אכזרית נוספת, לאחר חטיפת מי מחיילה או מאזרחיה, היא תתעייר בעיני המוסים לא מזמרת אונים, בשל קרשה את חיי חייליה בפרדה המוסכת אותה לפרוצה לסחוט אותה ולאלצה להיענות לכל תנאי, אלא כמרינה המוגרת לעצמה את כל האמצעים.

על ישראל לנקוט גישה שעיקרה עין תחת עין ושן תחת שן, אלא שעליה להאמיר את המחיר, כדי שהוא יהיה כלתי נסבל מבחינת מי שנוקבים בו על־מי שרירות לבם – לא שן תחת שן, אלא כל מערכת השניים תמורת עין אחת.

עם אחר עם אגנון, נמרים של נייר, כותבים ומוצים "במלחמה כמו במלחמה", אבל בפועל אנחנו מוצגים ככלי ריק ונוהגים כרכיכה. לעיתים נדירות אני מוצא עצמי מסכים עם דיפון של רפול, אבל לשונו המתוסמסת ציירה הפעם ביטון נכון.

בישראל אצלנו מאות מאבני הוחאנס, לרבות מי שנחשבים בתנועה רחצית ו בכלי משקל ויחנם. על ישראל להכריז קבל עם עולם – ולו רק כמאבני לחץ פסיכולוגי, כמעשה שקוף על "חיטה שבגנר" – שאם חלילה אונוה רע לחטופיה היא תהיה ראשית, על־מי כל מידה של דין צדק, להוציא לחוצ את מי מבין הכלואים שהיא תבור.

אין דרך אחרת לגהל מ"מ עם מי שמכוונים קבי אשתחים לרקותינו. מה שבכון ואנושי ונעלה בפקטומיהנו – קרושת חיי אדם – אינו יכול להיות מושקל, בכל מחיר הללא תנאי, גם על האוזן שבו אנחנו מסבלים באויבינו. אגרוף ברזל לא מוגשים בכפפות של משי.

אברהם שרון, רשפים

יבוא מיותר

מאמרו של יוסף גלילי בעל המשמר מ־18.9.94 מבטא נכונה את תוסר ההיגיון והחכמנות שביבוא ירקות ופירות, אך הניסוחים שבמאמר בדאוני לדוגמי, כי תכנון יבוא אף"י תגורות השוק הינו דבר בלתי אפשרי, התגורות הן מזוחות, ואילו תהליך התכנון והיבוא מסורבל ומסוגר. יש גם לזכור, כי מחיר התגורות בחיל (מתוספת הוצאות הכלה וכו') עולים לחיות גבוהים רוזקה בתקשות מחסור אצלנו.

מסיכות אלה עלול היבוא לגרום לתפסד מטבע זר ולגזון למשק, מבלי להביא לתוצאות חיוביות בתחום המדר. לכולנו זכורים מאות הטונות של בצל מיבוא שנרקבו בתחסנים לפני כשבועיים.

במקום לחשוב על יבוא שתוצאותיו עלולות להיות הרסניות לענני הוחלאות, כראי שהמשלה תנקוט בצעדים קלים לביצוע. עליה לשחרר את ענני הוחלאות ממגבלות הייבוא והשיווק. בכך תביא להגדלת הוחצע, לתיסכון בוחצאות ולהימוך פער תיוון האריר. הרבר יהיה לברכה לוחלאים ולצרכנים כאחד.

נחמיה הנא

על דעתו האישית

בתגובה לדברים שהושמע הח"כ ודי צוקר בשוני אריות גלילי, ושהתפרסמו ב־7.10.94, מודיעה נשיאות מועצת רצ את הדברים הבאים:

א. כל הדברים שהשמיע ח"כ צוקר בשם חברי רצ ובשם ציבור בחרי מרצ הם חסרי כל בסיס עובדתי, ונאמרו על דעתו האישית בלבד.

ב. מועצת רצ, שהיא הגוף העליון של המפלגה והמונה 450 חברים ובחרים, קיבלה החלטה חד־משמעית ומה אחר נגד ההסכם עם שיס.

ג. נשיאות מועצת רצ קיבלה השבוע החלטה המחוקק את החלטת המועצה, והקוראת לחברי הסיעה בממשלה ובכנסת לממש את הטלת הווטו על ההסכם, כפי שהוחלט.

ד. הסניף הסלמונית תרבות מציבור בחרי מרצ, המשקפות נאמנה את רצונם של רבע מיליון מצביעי רצ, והן המחוקת את דיונו בעניינה ארתנה על עקרונותינו, שלמענם נבחרנו ולמען מימושם שלחנו את נבחרינו למשלה ולכנסת.

ה. חברי נשיאות מועצת רצ מונים לחברי מרכז מסלגת העבודה להתנגד גם הם להסכם, ולעמוד לימינו בשמירה על אושיות הדמוקרטיה, הוהש והמשטר הקיים.

צפויה מלר, תל־אביב

על נהגים וזקנים

לאחר 35 שנות נהגה צברתי 8 נקודות החמנתי לאחר כבוד לקודם, ובהחלט היה מה ללמוד. אולם לא היתה התייחסות מספקת להלכי ורגל במעבר הגיה, בחוברת הוחדרכה נכתב אמנם שיש לתת לזם וכנה קריטה בנרכה בשולי הדרך, אך לא צריך שיש לתת זכות קריטה כאיפה הם מתחילים, או רוצים לחצות את הכביש. הנהגים רק מבקשים לא לדרוס אותם. בעיר "מגורה" כמו צריך, אם הלך ורגל מוריד את רגלו על מעבר הוצים, זה נחשב כאילו הוא מביע את רצונו לחתיל לחצות, ואין להוריעו בכך.

לפני שנה הוחל בחיפה במבצע בטיחות בדרכים לזקנים. נתנו להם הדאגות איך לא להידרס כאשר הם משתמשים בכביש ובתחבורה הציבורית. קצין המשטרה שלדיריך את זקנינו יעץ להם עיזה לקום ולמהר לפחות חציאיה של האוטובוס בעוד זה נוסע, לצורך ירידה בטוחה ומהירה. הקקנים הביעו לו, ובצדק, על חוסכון שבדבר, וכאמת אין הגדל עקרוני איפה הם שוברים את פרק הדרך, ובעוד הרכם הצע אז מחצה לו.

בכל שנה נצטיינו אמת"מים מגוון של תובנות, בגון בגרה, ואני ארידרים ובגינה וכיו"ב. אך דבר אחר חסר בם באופן עקבי – הכרת האוכלוסיה הזקנה, על הדגמים הביולוגיים־פנאיים וגנפשיים־חברתיים שלה. הכרת עצמם כאחד תגיע שעתם להיכלל באוכלוסיה זאתה. הכרות של משרתי הציבור (מקידים, נהגים, שוטרים) בתחום זה מרחיבר ממש, ותוקניים אוכלים אותה.

דיר דוד בוק, חיפה

מדיניות וחברה

הקופת־חולים עד מתשען

להלן המספרים:

	השתתפות הממשלה בתקציב קופת־חולים (%)
1978־79	36.3
1979־80	25.8
1981־82	15.1
1982־83	16.1
1983־84	14.1
1984־85	13.1
1985־86	3.1
1986־87	9.5
1987־88	3.5
1988־89	2.6
1989־90	2.1
1990־91	2.7
1991־92	0.6

על רקע זה ניתן להבין את גישתו של ממשלות הליכוד, אך מה מגיע שר אוצר מהעבודה, אז את ידי ההסתדרות, לנקות את הממשלה מכל אשמה, ואף לשאוף לנתק - "הדרמה" - את קופת חולים מבסיסה הציבורי ולהפוך אותה לקופת חולים מבוטחת הדדית, אם לא שמאדיקן בגבו

עורכת עדה סער

שם אצבע

אמריקה כבר לא מזדווגת על ימין ועל שמאל

פרופ' דויד צ'ק, כדי להכין לנפש הארס, צריך לתריחוס לסגיעיו המיניים. אבל כמו שהם מרביב חשוב באישיות הפרטית, הם גם בבאמה תרבותית, ומקובעת ותנועות לאומית. לפי הגיון זה, יש כמבנן דיקה בין יחסי מין ליחסים ביולוגיים. למשל, איך לחסכיר את חדוקי של סראם ותסיון, המבשר לסיתוות המפרץ בכתו קמאי, אם לא כדי לעדוק שם תיסכול מיניי? אבל ייתכן שזה כבר מקרה הנוכל במאוכיים אר באינסטנסיות.

מצד שני, גם תשובה האמריקנית אומרת דרשני. אם כעכר הם הכביסו על ימין ועל שמאל בלי להתחשב בתוצאות, ובימי הימין הקשות הם קמצר על פנמה וגרנאדה בלי להניר עסעה, ובשנות ה'90 המאופקות, הם נהנים בריסון עצמי הנכסים לשכנע לפני שהם נכנסים למצע פיזי. בהאיסי, מרחו לרבר ולהכין את הגברלים לתחמרות, לפני שהרדו לפרסיתם. המהסיפור הזה עד יצמח קשר יפה. במערך הם מראים תקיפות, כי זה מה שמסוטוסנית דורשת. אבל גם פה, הנשיא, עם כל הגבריות שעליה להוכיח, לא מטרר לדעת, לפני שהבר השני מכין את הטשעעת. בקיצור, זה בריוק מה שאמריקה הכוכרת מטיפה לקיים בקמפוסים ובכאר – לפני כל ליטון, יש להשיב רשות הסכמה חדדית.

לכן קשה להבין את התחמעה המצויה בנחוני המחקר האחרון על חיי המין של אמריקה. כל מה שרציה לדעת על חיי המין של ארה"ב, התפרסם עתה במחקר מרעי, שבוודאי יהיה הבסטסלר הבא. אין לו עדר שם עממי כדר"ח קינסי הנודע, והסרים בו השמחה והעליזות שליוו את פרסומי מאסטרס'ג'ונסון בשנות ה'60.

יש להניח, שהוא גם לא ישמש אורים ותומים כקודמיו, שנתנו גושפנקה לתפשרים מיטה מתוץ לבית – בודאי לא כשאר תעלה שהוד המין. סטבר, שהאגודה אמריקה מדרונת על ימין ועל שמאל אין לה אחיזה במציאות, אלא בקלגנע. המחקר המוסמך מאשר, מה שעין ישראלית מוניינת הבחינה בו מזמן: המין אינו מרביב מרבי בחלום האמריקני. או שמא לא רק פה? אולי בסוף יסתבר, שגם בישראל התופשיה, כמעט כל אשה ששית אינה מקיימת יחסי מין, כפי שקובע המחקר? לא שחושים אל הגברים בארץ האפשרויות הכלתי מוגבלות, שפר בזרבה. לפי המחקר, גם בעשרה אחו מהם, כמיסב שנותיהם, הזרע שאינם מקיפים יחסי מין. בתשובה לשאלה הישיר: כמה יחסי מין הוי לך לשני המינים, בשנה האחרונה?

עורכי המחקר מציינים, שמרואיינים רבים השיבו לפנייה: "אצלי, אין לכם מה לחפש. לי לא היה

קדימה אוכל

ין מבציר '94

נים אלה מעולים "כרמל מזרחי" בשיווקו של ין הילולים", הין הרשון המוסק מעבבי מי 1994. וזה יין ולד דעון, המאוסיין ניתה ומרי הסרי. ין הארום הנסק מאה מעבני שיראל, המתחדי הבלוטות ן ענבות וגוון ענבני עסוק במיוחד. ין מלגן ומסק השנה מרי המיינרבלאו. מקר בקנה ב"11 שקלים.

לפי הערכת אנשי מקצוע, בציר הענבים הארומים מאה הינו איכותי במיוחד.

המסה עצבו תוויות יין הילולים על ידי דוד משקום, שעיצב אותן ברוח קיץ יפ"תיכוני עם אלמוגים של שמש, דקל וכוס יין.

מזרני בוור בציפוי פריך

מפעל הנשר "מזרני מזרע", שהוא מפעל הכשר הלא מאד הגדול בישראל, משיק בימים אלה את סדרת המזרנים המרשה "קריספר". הסדרה כוללת שישה מזרני בור בציפוי פריך. מרבית מוצרי הסדרה ייחודיים לשפרי מזרע: מזרני בשר לבן, ושילוב של בשר לבן עם גבינה, שיבקו ובייקון, על מנת להעשיר את טעמם של המזרנים ולהוסיף לפריכותם. מייבא המפעל פיתוחי דשיו, המוצרים בשיטה המעניקה להם טעם פריך ועדין יותר. כל מזרני הנשר בסדרה מוצרים ללא תוספת מני מלאל וחומרים משמרים. המוצרים נמכרים קפואים.

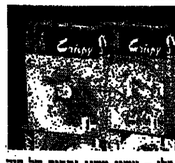

בסדרה: קורדון בלו – עשוי משני נתחים של חזה הוד, בינתים בביפה ותרוסת שינקן, אריזה במשקל 550 גרם המכילה 4 יחידות – מחירה 25.28 שקלים: קשקוש לבן בציפוי פריך –אריזה במשקל 500 גרם המכילה 6 יחידות – 25.27 שקלים; נתחי בשר לבן – אריזה של 500 גרם – 26.29 שקלים; שניצל הודו מגתה שלם בציפוי פריך – 500 גרם, 5 יחידות – 17.19 שקלים; נתחי בשר בציפוי פריך עשויים מבשר בקר, 500 גרם – 16.50 שקלים; המבורגר במרקם גבינה קטיפתי, עשוי מבשר בקר עליו מונחת פרוסת גבינה – 500 גרם, 6 יחידות – 15.5 שקלים לאריזה.

לילדים מציעה הסדרה נתחי בשר לבן המצופים אוטשנט, ומניצל הודו בציפוי פריך בטחוד.

ניתן להשיג ככל המעדניות המוכרות את מוצרי "מזרני מזרע".

אחד אמיתי, אחד מתובל

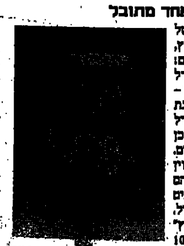

לאחר "הינקל" שהגיע לארץ, מגיע אחרי אמיתי אחד מתובל: ד"ר שיטשיק, ד"ר מרדכי מתבצה בגמר של 250 גרם, מצוין על המוצרים. מצוין חשד ולקוחי שלהם הם מתאימים לשריתה ולכישול לקשנדן "הינקל" מעלה. מ"100 מעלים, המייצרים כ"3,000 מוצרים שונים. מחיר לצרכנו: מרדכי אמיתי – 7.75 שקלים; מרדכי מתובל אמיתי – 6.90 שקלים. משווק ע"י "שוליה".

סוכריות מופי כלא צבע מאכל

מעל המתקים "מעם ישראל" חתל לשוק בימים אלה את שם מופי: סוכריות מופי בטעמי פירות ללא צבע מאכל. מוכיות הסוגי אינתן בנייר בשלל צבעים ומשוקות בארזה בת 150 גרם. מחיר חבילת סוכריות 2.90 שקלים.

כדורי פצפוצים

משווה קל מאוד לחבין שוחילדים אוהבים, גם הגדולים.

4 כפיות קרנפלקס או מצמרצי אורז

150 גרם מרגרינה נמסה (אפשר לחמיצ במיקרוגל)

3/4 כוס סוכר

4 כפות קקאו

2 כפיות תמצית וניל

מעט מים (שתיתעריבות תחיה לחוץ)

פתיתי קוקוס לציפוי

מערבבים בקערה את כל החומרים, פרט לקוקוס, במידת הצורך מוסיפים מעט מים, עוד קצת מיצמוצים (עד כוס), כדי שתתערבות תהיה לחה אבל מוצקה. מגלגלים מהעיסה כדורים (בידיים לחות) בגודל תרצוי (עדיף קטנים), ומגלגלים בפתיתי הקוקוס. מניחים כל כדור בעפרת נייר (מנג'ט) ושומרים במקרר.

הכדורים יכולים להישמר זמן ממושך מאד במקרר, אבל אפשר גם להקפיאם, אם חוששים שוילדים יחסלו את הכל בבת אחת. המקרה זה מוציאים מהמקפיא כחצי שעה לפני ההגשה.

גירסת "נקניק":

במקום כדורים אפשר לגלגל את הבצק לגליל ארוך והקטר 3"ס"מ נוח מאד), עוטפים בנייר פרגמנט או ניילון נצמד, ומקפיאים. מוציאים מהמקפיא כמה שעה לפני ההגשה.

חדש לוידיאו

למי שמתגעגע

קחו להם את הבברלי הילס 90210, ובשבילו בני 14 שום מאוראר-ריינג'רס אינם מהווים תחליף. כי הבברלי הילס אלה החיים עצמם, אנשים צעירים, שיש להם בעיות, בכיתה, בכיתה, בחיים ומעל לכל – ביניהם לבין עצמם. בעיות אל מתבגרים, והעובדה שכל זה קורה אי-שם בחוליוד, בטרבר של עשירים ומטורסמים, בבית ספר של ילדי עשירים ומטורסמים, עם המון סוביות ומאבקים – זה רק מוסיף חן לסיטוח. די דומה למה שהוליך אצלנו, אבל שם זה יותר גועי.

הסדרה נפרה (אולי מנמת) בטרק ארוך ומיוחד, שהבחיה כמה תעלומות ותאחיר סיטמי שאלה לעתיד.

אבל לא אלמן ישראל, כל מי שאוהב את הסדרה (אל תסתכלו עלי, אני לא) ומתגעגע לברנדה וברנדון הנפלאים ולשאר הפיסופים המיוחדים שסביבם, יכול לקבל אותם עתה הביתה, בקלטת וידיאו. אלא מה? לידי הגיעו שתי קלטות מהסדרה, "כל ההתחלות" – הפרק הפותח, ו"טקס הסיום", הוא פרק מסיבת הסיום של המחזור. אין לי מושג אם המצב כבר יצא לשוק, או שמחכים לראות איך יהיה הביקוש. כל קלטת אורכה כשעה וחצי, כולל ראיונות אישיים עם הכוכבים וסיפורים בלעדיים מאחורי הקלעים. 48 שקל, ואתם בעניינים. (צבי-מש).

שתי צביעות בקנייה אחת

בים מאיתנו עוברים ל"עשה זאת בעצמך", והמעם לטיפולים קוסמטיים, ובמיוחד לצביעת שיערם. הטכנולוגיה והכימיה התפתחו במידה כזו, שאין כמעט צורך בבעל מקצוע כדי לשנות צבע שיער. התחרות בין חברות הקוסמטיקה גדולה, ותן מתפשות כל הזמן וחידושים ושיפורים בתכשירי הצביעה ומנסות גם לחדחיב את קשת הצבעים המוצעים לקונים.

שתי בעיות עיקריות עומדות כפני החברות הללו: כמות קטנה ככל האפשר של כימיקלים בצבע לשיער, וריכוז נמוך של אמוניאק.

"פרמס ישראל", בגיצת "פרמסי אטליית", המתמחה ביצור מוצרי טיפוח לשיער, וטיפוח למרפס בישראל מוצר חדש: "Futura 80 Plus", שהוא תחליב בצביעה לשיער. לדברי גדי קרן, נציג החברה בארץ, יש לתחליב תכולה כימיקלים קטנה הרבה נמוך של אמוניאק, הצבע מבוסס על שפנים בטעמים (שמני שקשה) ופיגמנטים נקיים.

עוד יתרון לערכה החדשה: היא מכילה שני בקבוקי תחליב באריזה אחת. בכך אפשר פעמיים לצבוע את השיער פעמיים במחיר אחד: 31 שקלים.

"שוטוגת 80 פלוס" מציעה 42 גוני צבע, ומכשיטה כיסוי מושלם של שיער לבן. אם זה נכון, יש לחברה סיכויים טובים לכבוש את השוק הישראלי.

חיה יוסף

לול קטן בסלון

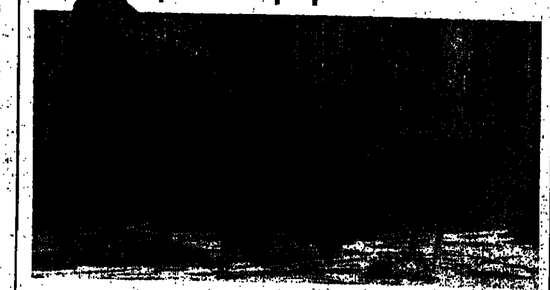

בחנויות "חויה" אפשר לרכוש תרנגולת ואפרוח שמתאימים לסלון: אינם מרעישים, אינם מלכלכים ולא מבקשים אוכל. התרנגולים, יבוא מספרד, עשויים עבודת יד מבד יוטה ועץ. מחירים: מ-179 עד 249 שקלים.

עניינים

סופג לחות גביש

משהו מיוחד לחורף, כשנסגרים בבית ויש פינות ארוחה, חדרים, כוכים שקשה לאוורר. חברת "גיל לשיווק צבעים" החלה לשווק סופג לחות גבישי, שפותח ע"י קונצרן "ביזון פרקטה" מהולנד. המוצר אינו צורך חשמל ואינו מטיץ ריח, זאת לעומת ובה שקית עם ומעמ גבישי. פוחתים את האריזה, ושפשים את המוצר לחלות והוא סופג לחות ומחליפים את המילוי) והוא מתאים למטבחים, מחסנים, מרתפים, חדרי מזוזה ומלתחות וכו'. אין לזה שם עברי, ומי שמתעניין שיבקש בחנויות למוצרי בניין סופג לחות של BISON. מחיר מומלץ: 25.70 שקל.

קוסמטיקה לקמונגים

לא מספיק שהריח יהיה טוב והמגע נעים ושלא יצורר בעיניים – תכשירי קוסמטיקה המיועדים לילדים זקוקים גם לאריזה מיוחדת. חברת "נייצ'רטק תעשיות" בשיתוף עם נקר, פיתחו קוסמטיקה לילדים, ועיצבו בשמחה את משפחת קרמוני. אלו מתקוקת האבן, שפעם היו מעיירים בטלוויזיה ובשיר הם פרט של שפילברג. בשלב ראשון יוצא לשוק קצף אמבטיה, מועשר בתמצית אלוורה וכל בקבוק מעוטר במקק קרמוני. ביצתיים אלו ראשים של וולמט, פרד ודיגו, ויש להניח שהמשך יבוא. המחיר (ל-237 מ"ל) הוא 14 שקל (שתות 10 אגורות), אבל בפקקים אפשר להשתמש, אחר כך, כבובות אצבע. חשוב: המוצרים ידידותיים לסביבה ולא נוסו על בעלי חיים.

להיגמל בבובות ומבוניות

והנה, התינוק הגיע לגיל שאפשר להתחיל להרשיבו על הסיר, וככל זאת לפעמים בוחה לו. מול שמאציאר את תתחנון היחיתי, או בלשון "סמנוקים": "תתחנני נמילה". אין להניח איך דודות כה רבים של תינוקות גדלו כלי סמנוס זה, ומרבתם המסריע הצליח להיגמל.

"סמנוקים, מקיבוץ עמיר, משווקים תתרגני גמילה חד-פעמיים שפותחו על ידי קונצרן קימברלי קלרק, האמריקני, ושל המחנה הישראלי הוא סוף-הונים. במשך שנים אחרות שקרו 330 מרעיגים על הפיתוח והיצור של המוצר, כדי שהתינוק שלנו יוכל... בקלוא הנוחות. יש גם מסר חינוכי: הנה הילד יכול להחליט בעצמו מהו מרגע הגמילה שלו, להרגיש בוגר אחראי, ומם זאת משוחרר מהרחות הבריחה. כשהילד מוכן להיגמל הוא מאותת להורים בדרכים אחרות! והיתול נשאר יבש למשך שעתיים. הוא עושה את צרכיו בסרעים מחת או יותר קבועים, הוא משוש אומר שהוא צריך, הוא מבין כשאמאלים אותו אם הוא רוצה לשבת על סיר: מבקש שחליפו לו את החיתול? מבקש סיר... טוב, זה לא כל כך הרע, אבל בשמיה חייבים להצדיק כך כך הרבה שנות מחסר.

הנוסיתנים נעדר לבני 20 חודש עד גיל 3 ויותר, לפי הצורך, אם הילד מרגיש בלילות. הם משווקים בשני גדלים: מיוחם לילדים שמשקלם 11 עד 16 ק"ג, ולארג' (25-35 ק"ג). הם גם מעולים לפי מין הצרכן, בשאוורי הספיגה מותאמים למבנה הביולוגי. הארגזה מסומנת בהיר ותכלת, אבל התותחנים עצמם לבנים. כדי שקל נתנלבל: אלו של הבנות מקשטים בכובות; אלת של הבנים – במכוניות. סקסטסי, אבל נחמד. לא זול: 34 שקל לאריזה שיש בה 16 (מרוחם) או 14 (לארג') יחידות.

למשחק נולד

היום לא די בחיבוקים ובנשיקות שמעתיים על התינוקות. הקטנטנים האלה זקוקים לגירויים, לצעצועים שיפתחו את חושיהם ויסמכו את מקרנותם. תינוק ללא משחקים הוא תינוק מוזנח.

הקן של הורה ירדע, שאיך שהילד יוצא לאויר העולם חייבים לתת לו צעצוע. משהו שיגרה את הרגשים, שיעזור לו להתפתח, להכיר את הסביבה, ליצור קשרים-עקרה. לא מספיק החיוך של אמא והחיבוק של אבא, שלא לדבר על הנשיקות הרטובות של הסבים והדודות. תינוק ללא משחק הוא תינוק מוזנח.

בדיק שמעיצה חברת "פלייסקול", יצרנית משחקים איכותיים לתינוקות, שבחרו לחיוולד בבית טוב, ללא מחסור, מצאנו פירוט של מי הכנות הצעצוע המתאים לכל גיל, ומה הוא נועד לשתת. ובכן, בגיל אפס חודשים התינוק יוקץ למשהו לגירוי וראיה, משהו מרגיע ומעורר. בובות רכות, נעימות למגע, צבעוניות מאד (צבעים קונטרסטים וחדים), ותומרים מלטפים ונגישים. התינוק מתחיל להבחין במשמחי צבע, בפסים ופרצופים: חנה אף! משהו שאפשר לתפוס ביד, למרוך ולקבל כתמורה חיוך של אושר ונשיקה עזה.

בשלושת החודשים הראשונים – כך החסכר – מתחדדים כל חושיו של התינוק. הוא לומד לסקר את הראיה, לעקוב אחר גופים, לבחון צורות, לזהות פנים, לאחוז בעצמים בולטים ולחיוך כשזה לו ויש הטעעים שאחת עוזית של כאבי בטן, מה פתאומי? זה בטח חיוך. מגיל 4 חודשים התינוק רוכש מיומנויות של תנועה – הוא זחל, נשען, מדיר, תופס, ממשש, מוחא כפיים, מחקה קולות, זורק ומחזיר כשלא מרימים לו.

לגיל זה, עד שנה בערך, מציעה פלייסקול שפע של צעצועים, החל בבובות רכות, תפורות ומיגוון של אריגים וטריגים, כדי שהיד הקטנה תרגיש בהבדלי המרקם. כשלחוצים על הבובה היא משמיעה קול, לא משהו מפחיד, לא משהו מוגבר. סתם קול, שמשמח את הלחוץ. זה הגיל של שטחי פעלולים, של כל מיני "אוניברסיטאות" ו"אולימפיאדות", צירופים שונים של צבעים, קלות, מידקמים, גדלים ומראות. דברים שניתן לחזיר ולהפיל, לשנות ולהרגיש בעורתם. זה יכול לחיות שטיח לחול עליו, או שטיחון שתולים בתוך המיטה, או משהו שתלוי מעל לראש, בגובה הענינים יריים. מרגיעים לתינוק את האפשרויות המגוונות במשחק והוא מחקה מעסיק את עצמו עד שנמאס לו.

בגיל 9 חודשים מגיעים לשלב של "פתרון הבעיה". דברים כדי שמשהו ומצמה לתגובה, לשינוי. עושים עכשיו מפורים קביתים, עדרמים אותן, ממלאים, מרוקנים, מורקים מה בפנים, מבלגנים ולא, לא אוספים. בלי אשליות, בבקשה! זורקים, מפילים, מקשקשים... זה, אגב, הזמן של משחקי אצבעות, סבתא בישלה רייסה... בחיים.

צעצוע פלייסקל יכולים לעזור. יש בינתים "קוף משמש" לגזרוי חבישות, ופל מעגל מעודד פעולה, ואוטו נו בית) עשויים מבד, ופעלולונצ'ים, שמתחבר לכל מקום, וראקטוראקן מבעבע, וסיפורי בדים דפי בד רועשים ("לוזי לבאר", דר למגע ולבו מאד – כל זה לגיל 3 חודשים מלום, והמחירים נעים בין 39 ל-99 שקל. ליותר גדולים (עד שנתיים) נועדו צב הכושר ולהישען, בגמה, ומבריג, שנוסע. ומקפיץ כדורים, ואוניברסיטה (תולים במסמה) ומקם רובי חביבי שכיף לישון איתו.

כל אלה מחירם מתחיל ב-29 שקלים (צב כושר), ומגיע ל-132 שקלים (אוניברסיטה), שמיכת אוניברסיטה, ומגיע יותר (עד 165) הצעצועים המוזיקאליים, שהם שילוב של תנועה, צבע, מרקם וקול, ויש בהלה לכל קבוצת גיל.

בגיל שנתיים (קח אז תן) חודשחודשים לכאן או לכאן) התינוק מתחיל לבנות לו בסתון עצמי: הוא כבר חילד, רץ, דוחף את המליכון, מתישב במכונית, מרוחם בה, נוגד אותה, זורק כדור, הדף בלון, קודע בובה, מפרק מרקטה, נכנס למרתף, מוציא את כל הסרים המאוירן... רוצה לגעת בכל, לאכול לבד, לשתות לבד, לפזר את

זקוקים לאהבה

פרסי יפהפה ומטופח

חתול פרסי שחור יפהפה, מטופח, מעוקר ומחוסן, מחפש בית חם, וממתין לאימוץ בעמותת "לב לחיי". פרטים בטלפונים: 03-9364070, 03-6412577, בשעות 21:30-22:30.

חידעתם שיותר מ-3 מיליון חתולים מתים מדי שנה בישראל והנתונים המפורסמים נמצאים בעמותת "לב לחיי". עיקר החתולות מוצע המלטות נודדים חרשים בארצנו רוויית החתולים. העיקר גם שומר על בריאות החתולה, המונע ממנה מחלות קשות כמו סרטן הרחם, סרטן השחלה, ודלקות שונות.

לכן, למען בריאות חתולתכם ומניעת סבל מגורי חתולים מיותרים – עקרו את החתולה בעמותת "לב לחיי" מתקיים מבצע עיקור בכל הארץ. לפרטים לגבי עיקור בחנוסה, וכן אימוץ חתולים נא. פנו לטלפונים: 03-9364070, 03-6412577, בשעות 21:30-22:30. מתנדבים מכל הארץ, יתקבלו בברכה.

מוריעין

טלוויזיה

06.30 חדשות
07.00 בוקר טוב ישראל
08.00 הלו הצוות באוסטרליה – סדרת סבון
09.25 פרפר וחכר
10.00 קשר משפחתי – להתגבר על מחלה
12.30 שעה כוכב
14.00 אמונון – תכנית לילדים
14.30 בטעותה הים מן הדפי – סדרה דרמטית בהפקה
15.00 זוכרים – תכנית מתוש: חוכרה, חוסרה ומשחקים
15.30 הדרדסים – סדרה בהפקה
16.00 חדשות
16.05 אריק
16.30 קומדיה של זוגות – מופע חכת־מחדי בפלסטיקה
17.00 ערב חדש
17.30 חברים באוניר – עם צעירי ת"א
18.00 נאפרליד – סדרה בהפקה
18.15 החדשות באנגית
18.30 כבו שואפר – סדרת משרים מומחים
18.40 חדשות והמצאות – ו. מחשב לכלוזיה – מכונוניה חדשה מאפשרת להפוך את צג המחשב למכשיר קניה. שידור של הכניות מלוויה מדע וראנו. 2. נראי ריבוים – מכשיר ריח הקפריסיות מאפשר לנוכח בקולות את מקור ריבוים הנסים אל מרכיב גם בשוטר של "יחר מיט" מסרים. 3. עטיות פרחים – ורודות המכיות בין יחר המחברים לא כלור פעיל. ומורחות על ו"קיון הבסים ונוד מריחים שלר הפרחים הקטופים
19.00 חדשות בערבית
19.30 קוקפיל – תכנית לשעפחה
20.00 מכבו: שבשבת
21.00 אוכפן ליבה – עם מני פאר
22.00 כדורגל עולמי
23.30 חדשות
23.35 בסדר הראשון – סדרה דרמה ב"פ חלקים עיבוד ביתור לכלוזיה לספרו הפפרוסם של ארכסדר סולז'יצין "בסדר הראשון". כלא מאוריגן הוא הסדר הראשון! על הסוסד שהמציא את הגיהוצים הפכיני שר רוסיה הנ סטאלין. האסירים בו הם מתנגדי הסולטן. רובם פיסיקאים, מתמטיקאים, אלקטרונאים ומהנדסים. ומכונים מהאנוס הצרתיים ומאיסלמים ביחד בברית המוטצות, אשר מוסלח עליהם משימת הטשיבה והטשיה לטוון פיתוח המכונאיות בחרוב. הם נאבקים מול חייהם בתוך לחץ ומתח אישיים קטנים בעבודה תוגים מבריקה עמוקה לכמהם בחופש. ואילו בשיטון עולה לאוביים לעבודה פרך במחנות בסיבר. חשוב בטנים אין דרך חזרה ברוסיים עוד הוגבה ריר. רוח מאלה. ובכיסוס שר שדנו בחוק. הכנסת הראשון
00.35 פסוקו שלר מקום

ערוץ 2

14.00 פלמטים
14.05 מסע בין בוכבים – הדור הבא – סדרה דרמטית בריטית
15.00 אמת אז מוכה – סדרה דוגר
15.30 שדרי ווינרו – סדרה מצחיקה
16.00 הבים האמיצים – אופרת סבון דרמטית
17.00 סרוויר איינבורג בפנים

19.00 סטוץ – שטוטנון עם אקי אבני
19.30 בכה לא מחוגים – סדרה קומית
20.00 החדשות
20.30 כסף – מוץ בכבלי שבוטי
20.45 פסיפוסים – עם יאל שירן
21.30 בשידור חי – דן שירלן מארח
22.00 אין עם מי לדבר – תכנית מאפיה
23.45 מקום קפן
00.00 החדשות
00.05 מקום קפן – המסגר
00.15 הוחמה – סדרת משטרה בריטית
00.40 שיר בלילה – אמנים קוראים משירי משוררים

רדיו

קול המוסיקה

06.06 שחרית מוסיקלית
09.00 תכניות הבוקר של קול המוסיקה
10.35 שובדים
11.55 אוקרוניאמסט: פלוס קפסי רוויולה, קוכות וחסונה (ג. אימאי, וויולה, ומרי קוריה)/ קאס אוניית (מ. בסס): יוקי סוקן: אנרג, אופי 16 (פיי צ'ינית יין־בלוהאבכס): בוהמס: חמשיה בפה מיטר לפסנתר וכלי־קשות, אופי 34 וקיקו ואקמטה עם הרבייה הישראלית: יאנל מוזה ורפאל מרכוס, ביוולות/ זאב שטיינברג, וויולה; אלכסנדר קונוסבסקי, צ'לו: ברואהמס: סימפוניה מס' 8 בסול מינור, אופי 88 (הפיל' של לוסאנדס/ אנדרה פרבין).
13.57 ביפח שיר
14.05 מוסיקה לשעת צהריים
16.00 מוסיקה ליום ראשון – הכניתה של ריקה כרטבנו
18.00 מאולפן הקלטות – ומשוה מדסון – פסנתר/ יהון בדקהבר – ביוולו/ וויה דוד – צ'לו: בטהוכן: שבעיית פסנתר בדו מינור, אופי 66.
19.05 צהריים בין ערבים
20.00 ביפח שיר
20.05 מוצלחי הקונצרטים שלנו – המוסמרות הקאסטרו הקובנית הקלאסי: אוכס אנוחת, מ"א – 25.6.94 מנמה: דוגון מרטון, סולן: חני שחק, ביוולו: ווקי: סרנדה אסמרלדה, סולנים: קוויצ'סו בבו מינור לכינור וכלי־נשיפה אופי 64 חומרה ס'סמוס רשוה – בחצר המלך – מוסיקה של מרכים הקלקה: רשוה – צ'יי דרבנים – 13.10.93 מוצרם: ירחם שרבטנקי, סולן: מרים מסרטרוס, מנחה: הרב: מוסיקה בפי הסם, מנוצה: הירן: ד' סימפוניה מס' 85 בבסמור מינור, המלכה: חוגך שקבי: כינור הה דרור: בטהוכן: קוויצ'סו מס' 5 בבסמור מינור לפסנתר ולהו: אופי 23, הקיסר, אופי שחם מלכקוות קול המוסיקה – בא: סוומה מס' 1 בסול מינור לכינור מולו הקלטה ראשונה, בינ' 16): מוצרם: ראו מס' 2 בבסמור מינור לכינור ולוויה, ק' 424 נמס ירוי אלוני – ויוהה.
23.00 צלילים דיסוגו שר יום

רשת א'

06.04 שירים עברים
07.00 חדשות באנגית ובצרפתית
07.30 שירים עברים
08.05 שורשים
09.05 קראתי אסף
09.05 בחוה – חיסכון והשקעות
09.55 מחכון יומי
10.05 סדרדיו – שיחות מדע לסאנדים
11.05 חיים – שמה בעוניני בריאות, רוחה ופנאי
12.05 עיתונות בסוקר – עם יצחק אלון
13.05 חוכיות באוכלת ובצרפתית
13.05 ראאט צעיר – מוזן יומי לילדים ולבני נוער, וכן תסכיתים, ביפורים שירים, חידונים, בחבות ושיחות עם עשאים שונים
13.00 פיוס אל פנים
14.05 "סה קרה לי" – ביפורים מהחיים
17.00 חדשות באנגית ובצרפתית
17.05 "קול האמנויות" – מוזן לאמנויות – ביקורת ואקטואלה
18.05 ניחוח ערב – מעורר לאקטואלה ולמורשת ישראל
19.05 בין הזמנים עם קובי בהנא
19.45 שיעור בחשמונאי והרוח
20.00 סבם לחדשות – מהטלוויזיה הישראלית
20.50 פרקי חיים בחוץ
21.00 "כלים שבורים" – "ישוע משפחתי" על פי המסורת
22.05 אזור בשבחיי – פיוטים ופרקי חזנות בשטה עדות המזרח
23.05 עיתונות בסוקר – שידור חוזר

רשת ב'

06.06 הבוקר הזה – חדשות ומוסיקה
09.05 שירים שבריח
10.05 הכר דיבורים עם שרי חיטוביץ
12.05 בחצי היום – מעורר צהריים
14.05 דוגי קסם
15.05 יוסן חוץ
15.45 מחשוות חוץ עם יואל רפל
16.05 צבע הכסף עם עוזי דיידוב
17.05 שירים עברים
18.05 הזה הזה – חדשות ומוסיקה
19.05 שירים עברים
20.05 אחד עב אחד – מעורר ספורט
21.00 בחדרות מבט והיום הזה
23.05 אהבה עבריה עם רבקה מיכאלי ואהוד מנור
01.05 לתך הלילה עם אביגאי פלחי
05.05 אור ראשון עם מעקים רוסמן

רשת ג'

06.06 הכר פתוח
07.05 אוקנוס ויסל
09.05 בוקר בוקר עם מוחס פרי
10.05 חוכיות עשר עם אורנה יקיר
11.05 סיאס חוזה עם יוסי פיאס
12.05 בוקר–עצמים עם גיל קוסר
13.05 לוהט עם עמוס עמיר
14.05 חדש, חדש ומחודש עם מוני פין
15.05 חולה דרוי עם דרי הרר
16.00 מוסיקת הכרמים עם עופר וחשון
17.05 מקום בצמרת – מעבר הפוטוניים הישראלים – עם יוסם וילאור
20.05 עדאן ביוסר – עם חיב חביבוון
22.05 בחוב המוזרת – מחנה מרכזיה
23.05 בלוז בלילה עם נאוה סבון

גלי צה"ל

05.02 בוקר טוב צה"ל – חוכנית בוקר לחיילים
06.05 "אורבדסיה מעוזרת" – "הבעיה הפסיכולוגית". מרצה פרופ' שעיה ביבוביץ' המנוח
06.30 בוקר טוב ישראל – מהדורה ראשונה
07.07 שובע אופס שבוע עם שלום קיסל
08.00 בוקר טוב ישראל – מהדורה שניה
09.05 "עברת על הבוקר"
10.05 "נכון ובנכשרי" עם קוב מרין ואבי גנעד
12.30 "בלוי הייטל" – סדריך יומי בשוואר תרבות ובידור
13.00 בצהרי היום – יוסן לסיכום חדשות הצהריים והבוקר
13.15 "סמוכ בטפיל" – חוכיות ראיה עם מל ברגמן
13.05 יש עם מי לדבר – שיחות טלפוניות עם מאזינים בנוייני היום עם גוני מרחיר בירן
15.55 באופן כיוזוי עם אבשלום קור
16.00 עטה לפני עם רזי בקאי
17.00 עטה בוקר טוב ישראל
18.00 עטה קלה על כלכלה
18.30 סוף היום – עם רידי פייר ואיל פרידמן
20.00 סבם לחדשות
20.30 עצר וחצי – כוחות בשידור חי: מנעים אני ישראל ואיתן גרין
23.05 עשרים וארבע – היום שהיה – עם יוסי ולוסקי
00.05 יוסן חצות – יוסן לסיכום חדשות הערב
00.15 ציפורי לילה: מעוחתות עם רעות רייכר – המנוחה עם המאיים
03.00 לא רוצים לישון – מוסיקה רגשות הקפות של הלילה

שידורי גלגל"צ

07.05 סדיה בדרך עם אמיר אשר
09.05 הרוחמנות – שירים שכיף לשמוע
10.05 שמש עם אלי ישראלי
12.05 מעוזנו בדרך עם אורלי יניב
13.05 מיום אוויר עם אדי שמעי
14.05 פמפוף עם סיון רהון
15.05 יואב קוטר מסעיף רוסוו – חוכיותו האישיות של יואב קוטר
16.05 חכם בבביים עם רון ליימוב
18.05 אלוהאי – עם לאה עוז
20.05 שחקיה הכבביים – עם ליטור רהון
22.05 לילה טוב עם יעל קרון

קולנוע

תל אביב

גורדין: האישה שעיצה שמן שמשמוש
הבימה: 20.00, מודרנה: 20.00.
גת: מרבע חתונות ולוויה אחת. 16.50, 19.25, 21.55.
דקל: שאל. 19.15, 21.35.
הוד: פרוסט נאפט. 13.30, 16.30, 19.15, 22.00.
הוד 2: שקרים אמיתיים. 13.30, 16.30, 19.15, 22.00.
הוד 3: הקלטה. 13.30, 16.30, 19.30, 22.00.
הוד 4: מציאות נשמרת. 17.00, 19.30, 21.50.
הוד 5: סוף הרחוק. 17.00, 19.30, 22.00.
מיילת: הקלטה. 17.00, 19.30, 22.00.
מיילת 2: שקרים אמיתיים. 16.30, 19.15, 22.00.
מיילת 3: מציאות נשמרת. 17.00, 19.15, 22.00.
רב 1: רוצחים סדרה. 11.45, 14.00, 16.50, 19.30, 22.00.
רב 2: מרי, מרי וסרו. 10.20, 14.15, 19.45, 17.00.
רב 3: נערות. 14.05: משחק הדמעות. 12.05, 19.30, 17.00.
רב 4: נשם עם אבנים. 14.00, 17.00, 19.45, 22.00: 11 פיש. 12.10.
מחזיון 1: היומן של ני מורס. 17.00, 19.45, 22.00.
רב אור 1: המרתף. 17.00, 19.30, 21.50.
רב אור 2: אימא סדרתית. 17.00, 19.30, 21.50.
רב אור 3: ארץ הצללים. 21.50; חופשה בחיתולים. 17.00, 19.30.
רב אור 4: חסונות קצרות. 17.30, 21.00.
רב אור 5: טיפור מרובע בחוקים. 17.00, 21.55, 19.25.
שחף 1: פרוסט נאפט. 16.30, 19.15, 22.15.
שחף 2: סכנה ברורה ופרידה. 16.30, 19.15, 22.15.
תל אביב 1: ספירה לאחור. 17.00, 19.30, 22.00.
תל אביב 2: סכנה ברורה ופרידה. 16.30, 19.15, 22.00.
תל אביב 3: הקלטה. 16.30, 19.15, 22.00.

ירושלים

גיל 1: ספירה לאחור. 17.00, 19.30, 22.00.
גיל 2: פרוסט נאפט. 16.00, 19.00, 21.45.
גיל 3: חסן על אמת. 17.00, 19.15, 21.45.
גיל 4: פרוסט נאפט. 18.00, 21.00.
גיל 5: רוצחים סדרה. 17.00, 19.30, 22.00.
גיל 6: שקרים אמיתיים. 16.00, 19.00, 21.45.
גיל 7: הקלטה. 16.30, 19.00, 21.30.
גיל 8: סכנה ברורה ופרידה. 16.00, 19.00, 22.00.

חיפה

אורלי: ספיר. 19.00, 21.15.
רב גת 1: צרות בבתחרות. 16.35, 19.00, 21.20.
רב גת 2: שאל. 16.30, 19.00, 21.20.
רב אור 1: מרבע חתונות ולוויה אחת. 16.30, 19.00, 21.20.
רב אור 2: אהבה של נבר ראשה. 16.30, 19.00, 21.20.
רב אור 3: המרתף. 16.30, 19.00, 21.20.
רב אור 4: שאל. 16.30, 19.00, 21.30.
רב מור 1: אהבה של נבר ראשה. 16.30, 19.00, 21.30.
רב מור 2: ספיר. 16.30, 19.00, 21.30.
רב מור 3: צרות בבתחרות. 16.30, 19.00, 21.30.
רב מור 4: מרבע חתונות ולוויה אחת. 16.40, 19.05, 21.30.
רב מור 5: מרך האריות. 17.00, 19.00, 21.30.
רב מור 6: הסטבה. 17.00, 19.10, 17.00, 21.30.

אשדוד

גיל 1: פרוסט נאפט. 16.30, 19.15, 22.00.
גיל 2: פסירה לאחור. 17.00, 19.30, 22.00.
גיל 3: צרות בבתחרות. 17.00, 19.30, 22.00.
גיל 4: הון על אמת. 16.45, 19.15, 21.30.
גיל 5: שאל. 16.30, 19.15, 22.00.

אשקלון

חן 1: שאל. 16.50, 19.20, 16.50.
חן 2: אהבה של נבר ראשה. 17.00, 19.25, 21.50.
חן 3: צרות בבתחרות. 17.00, 19.30, 21.50.
חן 4: ספיר. 17.00, 19.30, 21.50.
חן 5: מרבע חתונות ולוויה אחת. 17.00, 21.50, 19.30.

נתניה

חן 1: צרות בבתחרות. 17.00, 19.25, 21.55.
חן 2: שאל. 19.25, 21.55; מרך האריות. 17.00.
חן 3: מרבע חתונות ולוויה אחת. 17.00, 21.50, 19.30.

ראשון לציון

חן 1: צרות בבתחרות. 17.00, 19.25, 21.55.
חן 2: אהבה של נבר ראשה. 16.50, 19.25, 21.50.
חן 3: שאל. 19.30, 21.55; חופשה בחיתולים. 17.00.
חן 4: מרבע חתונות ולוויה אחת. 17.00, 19.30, 21.50.
רמאון: ספיר. 19.30, 21.45.
קולנוע החדש 1: צרות בבתחרות. 19.30, 22.00.
קולנוע החדש 2: הקלטה. 16.45, 19.30, 22.00.
קולנוע החדש 3: פרוסט נאפט. 16.30, 19.30, 22.15.

חולון

גל 1: ספירה לאחור. 17.00, 19.30, 22.00.
גל 2: רוצחים סדרה. 22.00, שקרים אמיתיים. 16.30, 19.15.
גל 3: מרבע חתונות ולוויה אחת. 17.00, 19.30, 22.00.
גל 4: סכנה ברורה ופרידה. 19.15, 22.00.
גל 5: חסן על אמת. 16.30, 19.15, 22.00.

באר שבע

רב גנב 1: צרות בבתחרות. 16.50, 19.25, 21.55.
רב גנב 2: אהבה של נבר ראשה. 16.50, 19.25, 21.55.
רב גנב 3: מרבע חתונות ולוויה אחת. 17.00, 19.30, 21.55.
רב גנב 4: שאל. 16.50, 19.25, 21.55.
רב גנב 5: פרוסט נאפט. 16.40, 19.15, 22.00.
רב גנב 6: שאל. 16.45, 19.15, 22.00.
רב גנב 7: צרות בבתחרות. 17.00, 19.20, 22.00.
רב גנב 8: הקלטה. 22.00, חופשה בחיתולים. 17.00, 19.25.

רמת גן

אוואיס 1: צרות בבתחרות. 16.50, 19.20, 21.50.
אוואיס 2: שאל. 16.45, 19.20, 16.45, 21.50.
אוואיס 3: ספירה לאחור. 17.00, 19.30, 21.50.
רב גן 1: מרבע חתונות ולוויה אחת. 16.55, 19.20, 21.55.
רב גן 2: אהבה של נבר ראשה. 16.50, 19.20, 21.55.
רב גן 3: ספיר. 19.25, 21.55; חופשה בחיתולים. 16.30, 19.10, 21.55.
רב גן 4: פרוסט נאפט. 16.30, 19.10, 21.55.

פתח תקוה

חיבר 1: ספירה לאחור. 17.00, 19.30, 22.00.
חיבר 2: פרוסט נאפט. 16.30, 19.30, 22.00.
חיבר 3: צרות בבתחרות. 17.00, 19.30, 22.00.

צוותא

לתרבות מתקדמת

יום א' 16.10

20.30 – ביטמן עוזתא מציגה: "טיולים אחרונים", מאת: מ. ג יחושע. בימוי: נילה צלטון. תפאורה, תאורה: משה חיסיון. שחקנים: גדליה בסר, מרגו מוריקובסקי, ציון אמתי, שמואל קלדרון, ארז טוכיה, מיקי מבורך. דרמה אנטיטיה על טטפלים וטטופלים.

שירות חירום

משטרה

ירושלים, תל־אביב, חיפה, רמת־גן, בני ברק, חולון, פתחתקוה – מס' 100. באר־שבע, הרצליה, נתניה, נצרת – מס' 100. אילת – 244, חורה – 22444.

בתי חולים

תל־אביב והמרכז

"שיבא" תל־השומר – *
"ביילינסון" פתחתקוה – *
"איכילוב" תל אביב – *
"תלמנון" חולון – *
"אסף הרופא" צריפין – *

* בכל המחלקות – כל השבוע.

נתניה

לניאדו ומצא בחורות לסקרים דחופים – כל השבוע, כולל שבת.

ירושלים

הדסה ע"ב – ילדים, עיניים שערי צדק – פיזיות, נשים, א.מ.ש. אורטופדיה
ביקור חולים – בירושלים

הקו הכלבן – 03-204327. יום א', ג', ה: 19.30–23.30.
קו פתוח להורים בסוגיות בחיי ב' הה. 222732. ארגון הורים ארצי "קו פתוח". אחן קשבה לילדים ובני נוער 621515–03 (24 נשמות).

עזרה ראשונה לטיולים

עזרה ראשונה לטיולים מעיר החסות: **לדיפאות טיולים בשוראל.**
בקיפאת: רחוב הגפן 26, קומה ד', מל 532366. מחנה מרי חיים ביום, כולל מרבי מרפאות מגיעים לעזרה ראשונה. הרפואות מחוזה בכ"ים כולל שבתות וחגים בין השמות 9.00–24.00. אחרי חצות בחגים מלפני בלבד.
בחיפה: רחוב נורדן לב. חיפה. 24 שמות בימסה מס' 679999–04

מגן־דוד־אדום

ירושלים. מ.ד. חיפה – מל' 101.
רמת־גן. ברבוק, נבטים – מל' 5793333
בני־ברק. נבטים – מל' 2210022–08; נשמרת – מל' 9333434–065; מבטח – 101, מל' 931401–04; נתרים – מל' 4223333–03; בחיים – מל' 5511111; בשבוטא – מל' 07–7476; שחל בוגם ן – מל' 330848–03; מחוז חקוות – 101, 93, 9311111 חאוד – 938233–06.

אלי – מחה באיטמות נלפי לדים בטמשמה מל. 6956763, 261070. פעור מ 08.00 עד 22.00.

עזרה ראשונה נפשית

עזרן תל־אביב – מרכז 610303–02.
עזרן תל־אביב – מל' 5461111–03.
עזרן לדים עוזר, ת"א – 6961113–03.
עזרן חיפה – מל' 672222–04.
עזרן בר־אילן (גליל מערבי) – 968410–04.
עזרן מזרחי – מל' 625110–09.
עזרן בית־שמש – 913999–09.
עזרן בר־אילן – 418411–07.
מקוד. מוקד חירום – 03-מגדל שחרון מפנוי נטרן לב. חיפה. 24 שמות בימסה מס' 679999–04

מגן־דוד־אדום

ירושלים. מ.ד. חיפה – מל' 101.
רמת־גן. ברבוק, נבטים – מל' 5793333
בני־ברק. דוד ומלוה – 101, מל' 2210022–08; נשמרת – מל' 9333434–065; מבטח – 101, מל' 931401–04; נתרים – מל' 4223333–03; בחיים – מל' 5511111; בשבוטא – מל' 07–7476; שחל בוגם ן – מל' 330848–03; מחוז חקוות – 101, 93, 9311111 חאוד – 938233–06.

בתי מרקחת

בח"ם: מזור, חביבה ריק 20 חולון: אהרון, הופמן 52
ירושלים: סופר פארם, הר הצופים ונתניה: קופיה הבלרית (עד 24.00) ראיאל 8; (מ־24.00 בירוחקיב 31
פתח תקוה: סופר פארם, שפירא 43
רמת גן: רש"י, רש"ל 13
תל אביב: בם, פרישמן 66; אפרסמון, יהודה הלוי 110; תורות לילה
מיוחדת עד השעה 03.00. בימים א–ה: "בן יהודה", בן יהודה 142; עד חצות **24.00** בימים א–ה אינשטיין 40
חיפה: בלפור, מסדה 1

מוקד קופת כללית

המוקד יסמר מידע ביסים א'–ה' בין השעות 08.00–20.00. ביסי' ו' 13.00–08.00. מלבון: 1908: "022"177.

יד ביד – אוזן קשבה בסרטון לילד ולנוער – קו בוחר בשוקה. ירושלים: 02-243358 ת"א: 226027 (24 שעות). חיפה: 04-229488 (00.00–11.00). נלילי מחרבי: 04-820222.

מתר־אביב בהרחיה: 06:35, 09:05, 12:00, 14:00, 15:00, 16:00, 17:00.
מחיפה (בתרנגים) בהרחיה: 08:00, 09:20, 12:10, 13:20, 15:30, 16:05, 17:10, 18:30.
מקרית חיים בהרחיה: 05:30, 06:25.

ביפי ו' ושרבי חג בלבד
מקרית בהרחיה ולחזר מתר־אביב: 06:30, 07:30, 13:05, 16:45.
מקרית מוצקין בהרחיה: 12:30.
מחיפה לחזר מתר־אביב: (מחיפה מרס 6 דקות לפני בה נ"ל): 06:00, 06:35, 07:30, 08:30, 09:30, 10:00, 10:30, 11:30, 13:00, 14:00.
מתר־אביב לרחובות: 12:55.
מתר־אביב לירושלים: 08:40.
מירושלים לחזר־אביב: 12:05.
מרחובות לחזר־אביב: 07:20.
מת"א לחיפה: 06:00, 07:00, 08:00, 09:00, 10:00, 11:00, 12:00, 13:00, 14:00, 15:00, 16:00.
מתר־אביב בחרחיה: 08:00, 12:00.
מחיפה לחרחיה: 09:00, 11:20, 13:00.
מקרית חיים לחרחיה: 06:15.

מתר־אביב לחרחיה: 06:45, 05:45, 06:35, 07:35, 08:35, 09:35, 11:34, 09:35, 13:30, 15:27, 16:33, 17:33, 18:42.
מחיפה לחרחיה (מרחיה בחלק מהנתיבים): 05:30, 06:00, 06:30, 06:42, 07:15, 07:35, 08:30, 09:30, 10:30, 11:30, 12:30, 13:30, 14:30, 15:30, 16:30, 17:30, 18:30, 19:30, 15:30.
מחיפה לחרחיה: 06:40, 08:11, 08:57, 10:20, 12:20, 13:50, 15:15, 15:55, 17:07, 17:50, 18:20, 19:03, 20:03, 21:05.
מחרחיה לתל־אביב ולרחובות: 17:50.
מתל־אביב לרחובות: 07:12, 08:14, 16:00, 18:13, 17:15.
מתל־אביב לירושלים: 08:35.
מירושלים לתל־אביב: 15:05.
מרחובות לתל־אביב: 06:35, 07:20, 07:55, 16:50, 17:25.
מרחובות לתל־אביב ולחרחיה: 07:55, 16:50.
מרחובות לתל־אביב ולחרחיה: 17:25.
מתל־אביב לחרחיה: 07:13, 08:27, 09:40, 10:40, 13:10, 15:20, 16:20, 17:20, 17:40, 18:30, 19:30, 20:30.
מתל־אביב לחרחיה: 06:35, 07:25, 08:05, 08:40, 09:20, 10:00, 11:00, 12:00, 13:00, 14:00, 15:00, 16:40, 17:00, 18:00, 19:00, 20:00, 21:00, 22:00.

* רכבת שדרה

מתר־אביב לחרחיה: 06:35, 09:05, 12:00, 14:00, 15:00, 16:00, 17:00.
מחיפה (בתרנגים) לחרחיה: 08:00, 09:20, 12:10, 13:20, 15:30, 16:05, 17:10, 18:30.
מקרית חיים לחרחיה: 05:30, 06:25.

ביפי ו' ושרבי חג בלבד
מקרית בהרחיה ולחזר מתר־אביב: 06:30, 07:30, 13:05, 16:45.
מקרית מוצקין בהרחיה: 12:30.
מחיפה לחזר מתר־אביב: (מחיפה מרס 6 דקות לפני בה נ"ל): 06:00, 06:35, 07:30, 08:30, 09:30, 10:00, 10:30, 11:30, 13:00, 14:00.
מתל־אביב לרחובות: 12:55.
מתל־אביב לירושלים: 08:40.
מירושלים לחזר־אביב: 12:05.
מרחובות לחזר־אביב: 07:20.
מת"א לחיפה: 06:00, 07:00, 08:00, 09:00, 10:00, 11:00, 12:00, 13:00, 14:00, 15:00, 16:00.
מתר־אביב בחרחיה: 08:00, 12:00.
מחיפה לחרחיה: 09:00, 11:20, 13:00.
מקרית חיים לחרחיה: 06:15.

במוצאי שבת וחג
מתר־אביב לחרחיה: 19:00.
מתל־אביב לחיפה: 20:30.
* מרגע בבה בשלבוסר: 03-5652200; 04-3051133 ובשבוטא המרוחק: 03-6931515; 04-5641111.

ספורט

מנסדורף, כנגד כל הסיכויים

רקורד ארוכות חשו אתמול 4000 צופים ברמה"ש כי הם חוזים בהופעה האחרונה של עמוס מנסדורף בטורניר ג'י"ל, אבל הטניסאי הישראלי רוצה כנראה לסיים את הקריירה כפי שפתח בה, כמו גדול. הוא ניצח בחצי הגמר את הצרפתי בבריס סנטורו, ויתמודד היום בגמר עם המדורג 1 (13 בעולם), יוין פרדה מדרא"פ

מנ' אריה גוטליס

מנר כל הסיכויים, העפיל האל עמוס מנסדורף, זו הפעם השישית, לגמר טורניר ג'יים הנגרו בפנים הייום, (16.00), מול הטאיוואנקי, יוין פרדה, המדורג ג'ו בנמדיגר.

מנסדורף נגר אתמול במשחק אמר על הצרפתי, סבריס סנטורו (2:6, 6:2, 3:6), וסרדה ניצח בחמש בשלה ואיכותי אתו תומס מאסטרמאן 6:3, 3:6, 2:6.

איוואניסביצ'י נגד צ'אנג בגמר טוקיו

קרואטי נוראן איוואניסביצ' אריטנו מייול צ'אנג ישחקו היום בגמר הטורניר בטוקיו.

אתמול הגמר את השבדי, סטפאן אדברג, ובמקום לכן את ההולנדי דיאנג צ'אנג ניצח את ההולנדי אלנג.

מאיטה נאווראטילובה עלתה לגמר הטורניר הנשים בפילדלפיה, אם תנצח כי זו יהיה המשחק האחרון בקריירה.

הפסדים למכבי ראשל"צ ורעננה

□ אמיר בן־יוסף

בגביע המחוזות נחלה אמש מכבי ראשל"צ הפסד לקבוצה הדנית גדרה 27:22 (13:11).

בכשר לראשל"צ: עמ' 9, אילירס 4, רוסבוכר 2, וולגוב 2, בן־עטייה 2, קידר 2, גל 1.

משחק הנוסלין היה היום. שער שכבש ירק רוזנב, שלוש שניות לסיום, הזיקנה לקבוצתו קרוינבה, ניצחון 19:20 על מכבי רעננה, בגביע האיגוד האירופי.

הכישיר לקוחיה: מיכאלים 8, דיוקה 4, קוסטליגיק 3, רוזנב 2, שפוזנוסקי, יאפ ויוביצ'ן 1 כ"א.

לרעננה: דיר 8, אהרונוביץ' 5, רוביץ 3, ניגיינרס 2, מאנאלוה 1.

שפטו אייתן שוקרו וקוקוסם אימפליל (נתרניה), לעיני 200 צופים ברמת הכובש.

1000 רוכבים בהקפת הכורת

□ אריה אברהם

1000 רוכבי אופניים השתתפו אתמול בהקפת הכורת המסורתית, אותה איזנגה הטעצה האיזורית בקיבוץ הדרך.

ז. רכז הספורט במועצה האיזורית, יוסי בר', אמר כי ציפה למספר גדול יותר של משתתפים. המאמנים הצרים כי האירועים הבתוביים הארוכים הביאו על האוויר ונרמו לרוכבים משתתפים.

הפועל ראשל"צ הדחה מאירופה בגלל שערי חוץ

אלוהת המרוץ, הפועל ראשל"צ נאלצה הדחה אתמול ממשחקי גביע אלופות באירופה, כשנבחרה על ידי אלוהת שוויץ, ויינטרטור, 13:18 (8:8).

לפני שבוע גברה ראשל"צ לציון (2:0) אל השוויצרים בתפרוש זחה אלוהות בשערי חוץ.

מליכה 1000 רוכבים בהקפת הכורת

□ אריה אברהם

1000 רוכבי אופניים השתתפו אתמול בהקפת הכורת המסורתית, אותה אירגנה הטעצה האיזורית בקיבוץ הדרך.

ז. רכז הספורט במועצה האיזורית, יוסי בר', אמר כי ציפה למספר גדול יותר של משתתפים. המאמנים הצרים כי האירועים הבתוביים הארוכים הביאו על האוויר ונרמו לרוכבים משתתפים.

קלהון: שפר יגיע רק ב"פ בנובמבר

מאמן קונטיקט חזר בו מהבטחתו המקורית, לפיה שפר יגיע ב"פ בנובמבר, למשחק נגד תורכיה, ב"פ בו

□ י. חכם

באיגוד הכדורגל קיבלו בסוף השבוע בתרומה את הודעתו של מאמן אוניברסיטת קונטיקט, ג'ים קלהון, כי שחקן הכבדות, דורון שפר, יוכל לעזוב את ארה"ב רק ב"פ בנובמבר, לקראת משחקה של הנבחרת נגד תורכיה, ב"פ בנובמבר, בחצי גמר אליפות אירופה.

המשחקי הפיינליפור שוגבו בארץ בחודש אפריל, תחנייב קלהון כי שפר יעזוב את ארה"ב ב"פ בנובמבר, ויגיע ארצה ב"פ בו, אך משום מה שינה את דעתו. הבוקר יקיימו ראשי האיגוד שיחה עם קלהון בתקווה לאוהדים ישפטו: גיזוי אברעיר ומיכאל סלע.

גם באוסטיקין ייעדר משחק לפורטוגל, כין הפועל תל־אביב שניצחה במשחק הראשון את מכבי חיפה 76:104. ישפטו: עידו ברנמן ויאיר מיכאלי.

גם לכנו הרצליה צפוי טיול לילי קל מול מכבי חדרה (ישפטו: חיים מירובסקי ושלום חלבצ').

שני המשחקים המרתקים ביותר בטוטליז שמיצית הגמר יהיו מול: הפועל ירושלים – מכבי ראשל"צ: הפועל בעפולה – הפועל אילת.

חשוה הראשית 20.30.

בראיליובסקי פוטר, אראוסאסי סרב לאמון את מכבי רחובות

□ יצחק לביא

מאמנה של מכבי רחובות מלאומית ב', אריק בראיליובסקי, פוטר בסוף השבוע מתפקידו, על רקע כשלונותיה של הקבוצה. מכבי רחובות מדורגת בתחתית הטבלה, עם ניצחון בודד ושלושה הפסדים.

בראיליובסקי דיבר את החלטת המנהלי הזה, וילסון, אך ההנהלה סרבה לבקשתו. מוסי אראוסאסי, שאליו נעשתה פנייה כדי שיאמון, בקבוצה, דחה את ההצעה, ולפי שעה יאמון את הקבוצה, עודד המאמן הצעיר (26), רוני עוקרמן.

★ רבז הפועל תל־אביב, נלעד כץ, החלים וישוב מהר לפעילות מלאה.

הוד השרון בירושלים: משימה אפשרית בהחלט

□ יצחק לביא

מליכה ליגה לאומית ב', מכבי הוד השרון, עדיין ללא הפסד ליגה, תפקד הערב אמתיבב הנעיין במשחקי הנוסלין בשמיגית גמר גביע המדינה, כאשר תתארח באולם מלוה בירושלים אצל מכבי המקומית מלאומית א'. במשחק הראשון היתה יום של שחקני הוד השרון על העליונה, כשניצחו באולמם 82:87. ישפטו: דוד דגן ועוזי זיסמן.

בתולון תארח הפועל המקשמית בשחקן מורמאלי את הפועל עמק יזרעאל, כשמוצגת המשחק הראשון 73:101.

★ מיכה חלוצבו מהרצליה זכה אתמול באליפות הפועל בקליעה באקדח דרך אוליימפי, כשצבר 542 נקודות, לפני רוני מרימוס (523 נקודות). בסיכום הקבוצתי הקדימה הרצליה (1659 נק') את רעננה (1455), ועמק חירדן (1418). התחרות היתה במטווח בתרצליה.

שמינית גמר בלי רבע הגמר

□ בני חביב

בשמיני הסיבוב הראשון לגביע נגר גביע המדינה בכדורגל לא הושגו הפתעות. הקבוצות הגבוהות ניצחו בקלות ולא לשלב רבע הגמר.

הפועל הבעיתי, הפועל בתיים, ניצחה את הפועל קיריית־אתא 0:3 (4:15, 5:15).

הפועל הטעמים ניצחה את הפועל העוגן 0:3 (7:15, 8:15, 5:15). מכבי תל־אביב "קרעה" את מכבי הרצליה 0:3 (4:15, 3:15, 1:15).

הפועל כפר־סבא ניצחה בקלות 0:3 (8:15, 11:15, 5:15).

שתי הקבוצות היחידות מליגה לאומית ב' שעלו לשלב רבע הגמר בקלות על מכבי פ"ת מלאומית ב' 0:3 (6:15, 6

משית, משית, אמסלם!

טוב

□ מוטי תביב

חמש שנים וחצי, פחות עשרה ימים, חיכו בהפועל תל־אביב ליום הזה. וכשזוא בא, הוא בא בגדול. יכול להיות שניצחון 1:0 בדרבי, משער ניצחון ברקה ה־90, הוא מתוק. אבל ניצחון אתמול של האדומים מתל־אביב מתוק עוד יותר, מאחר שהושג לאחר מה שנראה כקאסטרסאק בלתי אפשרי של מכבי תל־אביב.

הפועל כבר צעקה בתירוון 0:2, מכבי תל־אביב איימה ל־2:2, ואז, דווקא אז, זקפו בחדויה של משה סיני קוקה, ובשני שערים מגרו עניין עם 2:4 בדול, שמחזיר בן רמתם חוב של אחת מהדריעות שספגו בעבר.

איכותית, כמותית ומקצועית, אי אפשר שלא להעניק לדרבי הזה ציון גבוה. אחרי כמלות הכל, מה עוד ניתן לדרוש משפחון שמסמן ששה שערים, שתי קרנות, הרוקה אחת והרבה מתח ועניין.

העובדה שאף אחד באיצטדיון לא חשב לעזוב את המקום עד הרקה ה־86, אומרת בעצם את הכל. רק לאחר הרקה הזו, כשאלון אפיר נעץ כדור אויר ברשת שמאחורי אלכסנדר אובאורוב, ראיתי מכבים מתוסכלים ממחרים למכוניות. השער הזה היווה את הזרזמת לניצחון הפועל.

אבי המאבקים: אבי נמני (מימין) ואבי אזולאי נאבקים על הכדור אמש בדרבי הא' ניצחון בדרבי. שמשאל נראה יוסי באלס מהפועל ומאחוריו ויקטור בלקין מסכבי (צילום: אריה קמר)

בלדב: טעות קטנה ומטריפה

ביניוני

□ דוד בכר

שוערה הזוזיק של מכבי נתניה, קובי בלדב, היה אתמול הדמות האומללה במשחק שבו ניצחה האלופה, מכבי חיפה, את מכבי נתניה 1:2. בלדב היה במיטבו כמשך 87 דקות, ולא ביצע שום טעות. ואז כעס מרגש בלבול, הכדור ניתז מחזהו של בלדב, וזה הספיק לאיל ברקוביץ' כדי לכבוש את שער הניצחון, האכזרי כל כך מבחינת מכבי נתניה.

תוביבי של ויקו חדר היו ראויים לפחות לנקודה אחת. למרות ששיחקו ב־10 שחקנים מהדקה ה־20, לאחר הרחקתו של רומן פיליפצ'וק, ידעו לסכן את שערו של רפי כהן, אבל אחמד עאדי ואסי רחמני המציאו לפחות שני שערים בסחיפים.

בדקה השמינית ניתנה לנתניה הזדמנות נהדרת לעלות ליתרון. כלם חיפה, אלון חיו, הכשיל את רומן פיליפצ'וק ברחבה, ליר קו הרוחב, השופט, ריני קודן, הורה על הנקודה הלבנה. דימיטרי מבוין בעט בינגוק כפול.

החמצת בעיטת ה־11 תסכלה את נתניה, הבדקה ה־20 היא אירעה גם את חלוצה המסוכן, פיליפצ'וק, שהרחיק, לאחר שפלס כמה מלים מיתחרות לעבר השופט. בדקה ה־27 שילמה נתניה את מחיר האיחוריים: אלון חן שלח את ברקוביץ', שחרר לזחבה נתניה, וחבלם סוהב, בניסיון הרחקה. בעט את הכדור לתוך שערו – 0:1 כמכבי חיפה.

עם פתיחת המחצית השנייה נכנס בנתניה הקשר, רזגן גבאי, ושתי דקות לאחר מכן חוכיח כי הוא השתלם. בגאי קלט כדור מאמן המגרש, וחלף על פני שני חשנים, הטיעה שליש, ובה־30 מטר כמו שטוח וחזק לפינתו הימנית של זוב כהן – 1:1.

השופט, ריני קודן, שלף צהוב לפיליפצ'וק, רומם שלומי הגן ואיתן טייב מנתניה, וגלגלמל, ובהלצאן ומשה גלאם מחיפה.

שחור בעיניים

ביניוני

□ אמיר בן־יוסף

ראשון־לציון שיחקה אתמול בכתום, מכבי הרצליה בכחול – אבל הטון הדומיננטי במשחק היה דווקא השחור בעיניים, כי זה מה שראו 1500 הצופים במשחק עלום, שהפיק אפס־אפס מאכזב.

לעיתים, גם במשחק ללא שערים יש עניין, אבל אתמול כישלו שתי הקבוצות משחק ללא תכנון, חסר תחכום, וכמעט ללא אירועים.

בדקה ה־45 ניתנה לראשל"צ הזדמנות, כאשר אמוזג הוצרלייני איבד כדור. על המגיבאה עם אריצ'ק סוויה הוצרח, שמסר לדרדו חסר, אך זה בעט לרגליו של שולי גילוארי.

אחרי השליטה של ראשל"צ במחצית הראשונה, התאזנו הכוחות בשנייה. שחקני הרצליה הניעו למססר מצבים והחמיצו, בעיקר ב־3 הדקות האחרונות.

איתי מרדכי, שכבנס כמחליף, הוסיף לרשימת החמצנות האדוקה שלו שתי החמצנות מעצבנות נוספות.

השופט הבחיר את מאיר עזגן מראשל"צ, עופר מזרחי ומשה אסמלם מהרצליה.

מכבי הרצליה – עירוני ראש"צ 0:0

★ האצטדיון הטיריני בהרצליה. 1500 צופים. שופטו: יעקב בן־דוד.

★ המצבטיין: אלכסנדר פולוקוביץ.

★ מכבי הרצליה: גילגרייר 5, ביטון 5, פולוקוביץ 6, דניאל 5, אנגוב 4, אלמקיים 6 (מרגין 5), אמזלג 5, אלדיר לינדן 6, אוחנה 5, אסמלם 5.

★ עירוני ראש"לצ: אלימלך 6, חלמון 6, מלוקוב 5, גגיש 5 (בן־דוד), אלברט 5, מרצ'אנו 5, עזון 5, דגאי 5, חפר 5, ירמצ'ק 5, פרשם 5 (ירד לזר).

נצח מסובי, פרק 6

ביניוני

□ עמי רוזנברג

מוליכת הטבלה, בני יהודה ת"א, הצליחה אתמול לשמור על סדרת המשחקים ללא הפסד מפתיחת העונה, כשסיימה בתיקו 1:1 עם מכבי פ"ת, בשמונה נקשה ועשרה בפגיעות עונפות, שבמהלכו בזז השופט, מאני אלבוקות וחלש, 5 כרטיסים צהובים וכרטיס אדום לא מתייב המציאות, לקשר פ"ת, גיא יצחק.

בפתיחה שלטו הפתח־תקוואים, שהופיעו ללא שני הקשרים המצוינים, חיים שאבו ואיל בליילכר. כבר בדקה ה־3 הצליח אסי קדשבאום מעמדת נבדל, להכניע מ־4 מטרים אחרי לירן שארבוב – 0:1 לפ"ת, ולא עורר המחאות של שחקני בני יהודה.

בדקות אלו יכלו שחקני פ"ת להגדיל את התוצאה, אולם בן־שמעון ושל בנית המחמיצו ברחבה הריק.

בהמשך עברה היוזמה לרגלי שחקני שכונת התקוה, הדוות המשחקים הייתי של איציק אזמירלי, ואמילי מוקנו והאיש מס' 1 במגרש, סדר מזרחי, שסיים את נצח מסובי

מכבי פ"ת – בני יהודה 1:1 (1:1)

★ איצטדיון הפועל בפ"ת. 4500 צופים. שופטו: מאני אלבוקות.

★ השערים למכבי פ"ת: אמיר בן־שמעון (3), לבני יהודה: נצח מסובי (38).

★ המצבטיין: סדר מזרחי.

★ מכבי פ"ת: מלול 8, שו. צוקן 5, רבינוביץ' 4, פסר 4 (צחי 4), אבדיקשק 5, קויסי 5, שאוהב 6, פרשם 4 (בסון) 4, גיא יצחק – דוראי, א. בן שמעון 5, בנית 5.

★ בני יהודה: שטראוכר 5, ששון 5, שטריית 6, מרחיו 6, אוזיון 4, אזמירלי 6, קויסי 5, לוי 5, יחה 4 (נרשימון 6), מקאן 6, מזרחי 7, מסובי 6.

הפועל תל־אביב – מכבי תל אביב 2:4 (0:2)

★ איצטדיון רמת גן. 12 אלף צופים. שופטו: דוברי פרחיה.

★ השערים להפועל תל אביב: שגיב אליהו (29, 44), קאשימירש מרסקאל (69) ואלון אדיטר (86). שערים למכבי תל אביב: אבי נמני (56, 62).

★ המצבטיין: דדי אמסלם.

★ הפועל תל אביב: באטר 7, א. אזולאי 6, ג. ש־שבי 5, ליקאשיק 6, אמסלם 8, באלס 5, נצחי 5 (בן עמי), א. אוטיר 6, שוורץ 7, מרסקאל 6, ש. אליהו 7 (מימר).

★ מכבי תל אביב: אבאורוב 4, ג. ברומר 5, קלינגר – שלח 4, י. חילל 5, מ. ברומר 5 (שוקאנוב), שרום 6, בלקין 4 (גרייסק 5), נמני 7, מבליה 5, א. מזחרי 4.

ראשונו נמו ב־24 באפריל 1989.

בתחילת חדש אוגוסט עוד בנו בהפועל תל־אביב מעיר סביב חיים רביבו. את הליגה הם החלו גם הרבה חשפות בלעדיו. אחרי ששה מחזורים ניתן בחולם לקבוע שבהפועל תל־אביב בנו קבוצה יפה, בלי כוכבים נוצצים, עם הרבה רצון להצלחה, עם פיקנון הדדי במשחק, וסוף סוף גם עם שחקנים מתוצרת בית, שעולים מעט וזונחים הרבה.

שחקני הבית היו אתמול הערך המוסף בניצחון הפועל תל־אביב. את העבודה היעילה ביותר ביצע המגן המאמלי, דוד אמסלם, שקיבל סיוע מאסיבי מהקשר, יעקב שוורץ, ומהשוער יחזקאל באטר. לעתים היה נרמה שיש על המגרש שני דוד אמסלם. הוא הפך את האגף המאמלי של קבוצתו לסיילת פרטית שלו. את הסיילת הזו ניקה מכסיגונות תקיפה של הדריב, המגנר מיהר לנצל את הסיילת לגיחות לעבר שער מכבי תל־אביב. לזכותו: בישול שערים ושיתוף מעולה מבורך עם יעקב שוורץ, שחיה בעל הכית במרכז השדה.

שני השחקנים נתנו גם מהעבדה שמכבי תל־אביב ויתרה שמירה רצינית עליהם, גם אחרי מחצית ראשונה מצוינת, בסיומה היה ברור שאלה הנשרים שמחויקים את הפועל תל־אביב מדרגה אחת לפחות מעל מכבי תל־אביב.

אחרי הרבה שנים היה אתמול להפועל תל־אביב גם על מי לסמוך בין הקורות. העובדה שמלך השערים בשלוש השנים האחרונות, אלון מזחי, משמיע לתור אחר שער בכוחה בעונה זו, זזקיה לזכותו של יוסאלב באקו, או אם תרצו לחובתו, תלוי מאיזה צד אתם קוראים את העיתון.

מכבי תל־אביב האמינה בנראה שניצחון בדרבי הוא עניין של מסורת – ומסורת לא משנים. היא שיחקה רגועה, כאילו השער הוא שאלה של זמן, וגלחצה רק לאחר שאלכסנדר אובאורוב הוציא שני כדורים מרשתו. הלחץ עזר לשיחיון. אבל אחר כך מכבי חזרה לטורה, והפועל ניצלה זאת כדי להכריח: לא לעולם חוסן.

שתי עובדות בלטו אתמול: מכבי לא נמצא מחליף נאות לאלכסנדר פולוקוביץ, וגם לא נמצא מחליף ברמה לאריצ'ק זוהר. הבעיה, אם כן, בין אנטוזדן להרצליה.

אחרי פתיחה שקולה פרץ דוד אמסלם בדקה ה־29 משמאל, הגביה לסרבן, ושניב אליהו נגח נפלא מגימה – 0:1.

ממש לפני סיום המחצית הראשונה עם אותו אליהו על מצ'אנה ברחבת מכבי, כיר לה הדריד את חבריו להוספה עם יתרון 0:2.

שש דקות אחר פתיחת המחצית השנייה צרף אלי דריקס להרכב מכבי, על חשבון ויקטור בלקין, כדי ליצור הרכב עם 3 חלוצים ו־3 קשרים. חמש דקות לאחר כניסת דריקס הקטינה מכבי ל־2:1 משער של נמני, לאחר שהכרור שבעט ניר סכליה נחתך בקורת שער הפועל.

מפנה? עוד לפני שמכבי הספיקה להאמין בו, ראה ניר קלינגר את הכרטיס האדום של ראוך סוהיל וסוב ברוך כלל, מה שהשאיר את קבוצתו ב־10 שחקנים. אבל עם אמונה שהמסורת לא תשבר.

עברו עוד חמש דקות, עד שאני נמני פילם לעצמו דרך בין שניים מגני הפועל כדי לסדר 2:2.

דרבי כזה לא ידעה תל־אביב אפילו בתחילת הקרנצייה הראשונה של ציץ. מכבי ראתה כרץ מרתון ששואב כוחות נסתרים ממש לפני הגמר. לחזור ל־2:2 עם עשרה שחקנים.

אמסלם לא התרגש מהחזרה הזו. הוא הבין לשאר־ימיו מוסקאל אל כדור השער השלישי ועם 2:3 להפועל, כבר הוא כדור שהופנם מכבי באמת בנעיה.

כל התחמושת הוטמנה לשערו של יוזסלאב באקו. היה 2:3, לא, בכלל לא. בדקה ה־86 זה אלון אופיר כדור מרוץ לחזבה, אל בין חיבורי הסיילת – 2:4.

עכשיו החוצבה הנדומה היא דווקא כן מציאה.

המשערה חילצה את אלנקוות בבית

□ משה רוזנברג

שמח היה אתמול בסיום המשחק בין מכבי פ"ת למליכה, בני יהודה. השופט, מאני אלבוקות, שסובל ממחלת בסוכרת, אבל אלבוקות, ירד בחסות המשטרה, בגלל אזמים שהושמעו לעברו ע"י אנשי פ"ת.

הפתח־תקוואים טענו כי השופט קיפח אותם לאורך כל המשחק, ולפיאו הגיע בדקה ה־90 גיא יצחק, בסיום המשחק בזיגו לעבר השופט בקבוקים וחפצים אחרים, אבל השופט לא נפגע.

בנושא אחר, למכבי פ"ת לא הולך עם שחקני רכש זרים. ביום שבי אטר הרים לתתקבל מקס הסתרוני ואבוזה מצ.מ.ק.מ מוסקבה, אולם המפקח לא הגיע והשחקן לא שיחק.

במחזור הבא

מכבי חיפה – בית"ר ת"א: הפועל פ"ת – מכבי נתניה: הפועל צפרירים חולון – מכבי עירוני אשדוד: הפועל תל־אביב – הפועל באר־שבע: בני יהודה ת"א – בית"ר תל־אביב: הפועל ראש"לצ – מכבי פתח־תקוה: בית"ר ירושלים – מכבי הרצליה: הפועל חיפה – הפועל בית־שאן.

מזוז — ואס"ג לא זז

חלש

□ שמואל קליגר

אופי של שחקנים שלבשו חלוצות עם השם בית"ר תל־אביב, ניתנו אתמול אופיר של שחקנים שלבשו את חולצות הפועל חיפה. ואם שהמשחק הזה שימש תימוכין לדברי תל־אביבי חנרול, כי אחריו הה מה שיסכיח את תחצוגה הקלוסה של שתי הקבוצות.

לא הופתענו מבית"ר תל־אביב. ידענו שיש לה שרער טוב, כדמוחו של איציק קורנפיין, ושחקן חיזוק מדיין, שאהון דגאייב. אבל אתמול לא נוקפו שחקני המנורה לשוער, פוסט מפני שהתחפנים מיעטו לעוף, וכשעשו זאת לא לאשונה, מול לטיק, זה היה מעט מדי חשוב מדי.

מנגר, תעלומה היא כיצד אופיר מאקים כה מצטיין, שחלקם נמנים עם נבחרות ישראל, לא מצליח לעבד תלכיד יאור לשמו.

של בנין עדיין לא נכנס לתלם. הוגן עבר שיחק באונכיות רבה, וכך לא הפתענו כשבקרבה ה־17 הוכשל תשיב על ידי מגן חיפאי 18 מ' מהשער, ומזוי מזוז בעט מצריון לרשת, ועקב אסיג אפילו לא זז – 0:1 לבית"ר.

כפיפה ראינו את הפועל חיפה יוצאת את הבית התקפות, אך אלו עמדו בהגנה חסונה של בית"ר, שבבליוה את הבלמים, קובי סגל ואלכסיי שיגאלוב.

בניסוח של דני ניראון עודדה מעט את הוויפנים – אך שערים אין. צירופי מסירות בין ניראון לעטר, ואחוראון המציע בטירון בדקה ה־66.

אך ההחמצה הכי גדולה ששורה לרשת, ועקב אסיג אפילו לא זז – 0:1 לבית"ר.

מדחי ותביבי, שחשש מביית שאן, נתקל אמנם, בקבוצה שאפתנית, אבל קצר ניצנו שליש ברציפות מאו מונה למאמן יחיד בקבוצה, ובית"ר ירושלים מפסיכה לטפס במעלה הטבלה.

בבית"ר חסרו ולדימיר נרשניב, מרביי טרטיאק, אופיר שמואלי תוגמר אוזלאי, וזה הפעיל על משחק הקבוצה. אבל על היצרנים חיפה ירון דרור, והמצטיין במשחק, שניהם הטיב את קבוצתם. רזון חרוי החמיץ, ואלי אוחנה, בחילוף אביר, הביא חלש מאד, אבל משחק הקיבה בית הבית"ריים טיפשים את חולשת הכוכבים הענים את ניצנוו לירושלים.

בית־שאן התקשתה לפצח את הגנה הירושלמית. קלאוויר קוימיר הפצוע לא התעלה לרמתו הרגילה, בעוד שוילי וינסנט הורה להחמיץ מטצרים קורצים.

המחצית הראשונה היתה שקולה, עם יתרון קל לבית־שאן, אך בשנייה שבליטה את הבלמים, קובי סגל ואלכסיי שיגאלוב.

בית"ר תל־אביב – הפועל חיפה 0:1 (0:1)

★ איצטדיון ר"ג. 4000 צופים. שופטו: יוסף בניאשוני.

★ השערי לבית"ר ת"א: מנטו מזוז (17).

★ המצבטיין: שאנדון דגאייב.

★ בית"ר ת"א: קורנפיין 6, בטל 5, שיגאלוב 6, צוטון 5, ניסן כהן 5, מזוז 5, סגל 5, דגאייב 7, שוויץ 5 (שרון גיאו), סגרוזי 4, אבריגיל 5 (איזנברג).

★ הפועל חיפה: אסיג 5, ערן בהן 5, קרשקין 6, אלון חלפון 4 (אביבי זוהר 5), פלקר 5, אוריזני 6, בנין 4, רזלם 4, קרשלוק 4, עטר 6, מלניקוב 4 (נויאון 5).

ש' השליך הס באשדוד

טוב

□ משה רוזנברג

המסוכנות השיגה את השיוויון, בדקה ה־20, כרמלו מישיש הגבית משמאל, ואלון מאיר, בשערו הרביעי העונה, נגח מקרוב והכניע את שערר הבנהרת, בוני ניצבצרג – 1:1.

בהמשך חזרה אשורון, בניגוחם של הינגרי, חומסון אוליאה, דאו סלסניקוב ויואל סוויסה, לדחוף את החלוצים, תורג'מן, זרחון וחמליכו הרוסי, מינטנקו, לשער פ"ת, אבל ההגנה הצפופה, עם הבלם המצויין, פיטר קרגל, שנסתייע בשוקן הרכש הצרש, דוד פינטוב, הצליחה לבלום את כל ההתקפות של אשדוד.

מוסי קקון, שבכנס רק בדקה ה־64, הצליח להכניע את שערו הראשון העונה, בעבור 11 דקות: הוא ניצל את מהירותו, ומול ניצבצרג בעט כדור שנעצר רק ברשת – 1:2 ל"פ.

האשדודים היו בהלם, חיפרו על התקפה כדי להשוות, וזה עלה להם בשער השלישי, 5 דקות לסיום, מקריצ'ק הכשיל ברחבה את מישיש, והשופט בריצתם הורה על הנקודה הלבנה. מישיש עצמו בעט וקבע 1:3. בעמדה הנוחה ינגאל זיידון מאשדוד וקריגל מפ"ת.

הפועל פתח־תקוה – עירוני אשדוד (1:1) 1:3

★ איצטדיון הי"א באשדוד. 3500 צופים. שופטו: יצחק בן־יצחק.

★ השערים לפ"ת: אלון מזרחי (20), מרסי קקון (75), פרמלו מרשיש (85 בעבטיה 11 מ'). לאשדוד: עמיר תורג'מן (9).

★ המצבטיין: שי הס.

★ הפועל פ"ת: הס 7, ישראל בהן 5, טולוב 6, קרגל 6, מרגוטי 5, קרושטוביץ' 5, יוסי לוי 6, מזרחי 5 (בחיר), קקון 6, מרשיש 6, אבריבאל 4 (קקון 5).

★ עירוני אשדוד: גינצבורג 5, אורן רבוב 4, מקריצ'ק 5, אוזאנו 4, אלמשנגו 4, פלסניקוב 6, אוליאה 6, חפץ 5 (פרידנבו), מוריסה 6, תורג'מן 6, זיידון 5 (מינטנבק).

גולדמן מציע לבית־שאן להפוך לקבוצה איזורית

על פי הדגם של הפועל גליל עליון בכדורסל

□ אדיה אברהם

סגן שר החינוך, מיכה גולדמן, אמר אתמול לאחר המשחק בין הפועל בית־שאן לבית"ר ירושלים (1:0) כי הוא מציע לבית־שאן להפוך לקבוצה איזורית, שתייצג יישובים כמו טבריה ועפולה, וחיפה ומעגלית.

"רק כך תוכל בית־שאן להתקיים ולהעליה מבחינה מקצועית וכלכלית. לשיבני האיזור תהיה גאות יחידה, ויבואו אחריהם רבים. המודל צריך להיות הפועל גליל עליון בכדורסל, שמייצגת איזור גדול־ – אמר גולדמן.

לפני המשחק אתמול העביר גולדמן הנחיה לכבר בדשא ומזמה בשמחקר הליגות הנבוהות את זכרם ומסמן, ד"ל.

מחרחים יוזר גולדמן עם ראשי ההתאחדות לכדורגל, כדי לפתור אחת ולתמיד את בעיית השוערים במגרשים. בשחקן במטריה נכח גם מרכז הליגה הלאומית, אבי בן־ציון, ד"ר.

בית"ר ירושלים – הפועל בית־שאן 0:1 (0:0)

★ האצטדיון בטברייה. 4500 צופים. שופט: עמית קליין.

★ השער לירושלים: גאמיל אחרר (64, עצמי).

★ המצבטיין: ירון דרהרי.

★ בית"ר ירושלים: אנטון 5, לוי 6, קרוש 6, בחיה 5, בטאיר 5, כהן 6, מזרחי 6, דרורי 6 (אלדרבי), מלוי 5, ורמי 5 (מלוקה), אוחנה 4.

★ הפועל בית־שאן: כהן 6, א. דגן 5, ביטון 5, תאדר 5, עשור 5, עמר 6, אלבז 5, ש. דגן 5 (חזן), חדד 5, קוסמי 5 (אנבריאה), ונמנגו 5.

תורנית בסגה: קרית־גת

אדום בעיניים

הפועל חדרה – מכבי יפו 1:0 (0:0)

★ השער לחדרה: נסים נזרי (64).

★ המצבטיין: עופר כהן.

הסמל הבכורה של יפו הענה לזה בשערוריית שיפוט מצדו של השופט, משה אהרון, בעונתו הראשונה בארצית, שהרחיק 4 כדורגלנים ושלח 7 צוותים, במשחק מתוח ועצבני, את הארוח הראשון (רקה 32) ראה התורתי, שי הבני, שפגע ללא כדור בגידל מחמיד, שהורחק בעצמו בדקה ה־49, בעמם השנייה העונה. המתח גבר לאחר שחדרה עלתה ליתרון, ודקריים לטיום הרחיק היפואי, יוסי ביל, שפגע בטוני מרכז, וגם טובש השער, נדר, שקילל את השופט. 1000 צופים חזו במשחק בחדרה.

בדיון גלדברג

הטבלה הארצית

לאחר 5 מחזורים

1.	מכבי קרית־גת	13–8	9
2.	הפועל חדרה	10–7	9
3.	הכח רמת־גן	11–7	8
4.	הפועל כפר־סבא	12–9	8
5.	הפועל אשדוד	9–6	8
6.	מכבי יבנה	9–7	8
7.	מכבי יפו	4–3	8
8.	הפועל לוד	7–7	7
9.	הפועל אשקלון	8–5	7
10.	הפועל ירושלים	8–8	6
11.	הפועל בת־ים	7–7	6
12.	שמשון תל־אביב	5–5	6
13.	הפועל טייבה	7–7	5
14.	הפ' קרית־שמונה	6–9	5
15.	הפועל רמת־גן	5–11	2
16.	נס־ציונה	3–11	2

נקודה במחנה

הכח רמת־גן – הפועל כפר־סבא 2:2 (2:1)

★ השערים להכח: אלון יצחקי (33), אופיר בדיחיים (85, עצמי). לכפ"ס: ניר יוגאי (20, 26).

★ המצבטיין: גבי סמיר.

שער עצמי של הכפר־סבאי אופיר בדיחיים הענק להכח ניקדה יקרה לאחר שהציגה משחק נפל. כפר־סבא הציגה משחק משובח במרכז השדה, אך הרחקתו של מבקיע הצמר, ניר יוגאי, בדקה ה־80, פגעה בה ונרמה לספיגת השוויון. שפט יעקב מרינה, לעיני 1500 צופים באיצטדיון הינכר. י. חכם

שיוויון מבוקבק

שמשון ת"א – הפועל אשדוד 1:1 (0:0)

★ השער לשמשון: יניב עופרי (52). לאשדודי: גוזרה גוטקיראבה (80, בעבטיה 11 מ').

★ המצבטיין: יניב עופרי.

השמשונים לא ניצלו יתרון ברור במגרש, ונחלשו לאחר שעריק שריקו הוחזק בדקה ה־70. לאחר שהבקיע שער ביד, והשופט דוד דמרקו החליט בעצמו הבקיעה. האשדודים פתחו גרוע, והעדיפו בסיום וזכו בשוויון מבעיטה 11 מטופקפת, לאחר שקוב רפואה הוכשל. 1000 צופים חזו במשחק במכתש בגבעתיים.

ברמאירה גדולה

מכבי יבנה – הפועל רמת־גן 1:2 (0:0)

★ השערים ליבנה: ניקי צ'ריאני (79), מרזוקה נקיליץ' (87). לר"ג: מאר כרבן (70).

★ המצבטיין: איריאקס אוייאמה.

כבר בשחקו הראשון סתף הזר הניגרי הרחב, אוייאמה, את יבנה לניצחון דרמטי, כשהזיה שוחף לשני שערי הניצחון, לאחר ר"ג כבר הוליכה 1:0. שפט: אריק חיימוביץ', לעיני 400 צופים בבנה.

בסיס מוצק

הפועל בת־ים – הפועל קרית־שמונה 1:1 (0:0)

★ השער לבת־ים: יוסי בוריבה (63). לקרית־שמונה: לירון בסיס (71).

★ המצבטיין: יוסי בוריבה.

בת־ים שלטה בכיורה, אך סבלה מיסר ריכוז משוזע ליד שער הריה. בקרית־שמונה בלט חלוץ הבכורה האולימפית, לירון בסיס, שהמשיך להבקיע והעניק לקבוצתו נקודה יקרה. שפט שמר יעקב מרינה, לעיני 1000 צופים בבת־ים.

ניצחון בכורה

הפועל ירושלים – הפועל אשקלון 1:0 (0:0)

★ השער: איל אברהמי (78).

★ המצבטיין: עידן כהן.

יכולת טובה של הפועל ירושלים הביאה לה ניצחון בכורה הענה על אשקלון החלשה. שפט שמואל שטיין, לעיני 2000 צופים בטרי. נפתלי קידר

בליץ ושלושער

מכבי קרית־גת – ס.כ. נס־ציונה 3:0 (0:0)

★ השערים לקרית־גת: ניר לוין (51), משה סבג (75), יוסי אביטן (78).

★ המצבטיין: פטריסיו פיינ.

לאחר מחצית ראשונה טובה של נס־ציונה, פתחו שחקני קרית־גת בבליץ אדיר, בניצוחם של שחקני הרכש, סיני, לוין, גיל בסטרוסה ויחיים כהן, הבקיעו שלושיה והחמיצו 5 שערים נוספים. שפט נאסן סולטן, לעיני 800 צופים בקרית־גת.

אלפס קליין

נעולים על תיקו

הפועל טייבה – הפועל לוד 1:1 (1:0)

★ השערי לוד: עופר שטרמיק (22, בעבטיה 11). לטייבה: דניאל דומיטרסקו (66).

★ המצבטיין: קסטל שלומון.

הפועל טייבה רשמה תיקו חמישי העונה. הלוראים שלטו במחצית הראשונה, אך בשנייה התסכל היוצרות וטייבה עשתה ככל העולה על רוחה במגרש, מה שהסכיל לתיקו בלבד. שפט ויקטור בוסקילה, לעיני 800 צופים בטייבה.

פרח פרטור

במחזור הבא

ליגה ארצית

מכבי יפו – הפועל אשקלון: הפועל לוד – הפועל ירושלים: הפועל קרית־שמונה – הפועל יפו: הפועל רמת־גן – הפועל בת־ים: הפועל כפר־סבא – מכבי יבנה: ס.כ. נס־ציונה – הכח/מכבי ר"ג: הפועל אשדוד – מכבי קרית־גת: הפועל חדרה – שמשון תל־אביב.

מלך השערים

1. נסים נזרי (הפועל חדרה) 6
2. יניב עופרי (שמשון ת"א) 5
3. בר־כליפא (מכבי יבנה) 4
". יוסי בוריבה (בת־ים) 4
". גיל בסטרוסה (קרית־גת) 4

שוב בצרות: דרור קשמן חוד לאמן את הפועל חיפה בסטרת הליגה, ולא הצליח למנוע הפסד חמישי רצוף. הפעם 0:1 מול בית"ר תל אביב. המלצה: אל תיקח ללב (צילום: אריה קמר)

כרגיל, מי נתן? אביטן

ביניוני

□ אברהם בר־לב

חמש שקים תמימות עברו עד שהופעל באר־שבע הצליחה לחשיג 3 נקודות מלאות מהפועל צפרירים חולון, נסים אביטן ואמיר אינגרוד שברו את הקיר וקצרו ניצחון כמורח על "הכבשה השחורה" של באר־שבע.

המתיחה חטובה גם לאר־שבע אותתה על האמור להתחולל במשחק. בדקה ה־24 קיבל אמיר אינגרוד, שתופקר כקשר תוקף, כדור הגבהה מנוסיר, הרתומם לכדור הגבהה ונגח מצויין לפינה הימנית – 0:1 לבאר־שבע.

הלחץ הוחלולי המזמן התקפות מתפרצות, ונסים אביטן ניצל עץ תום את הוספקרות בהגנת חולון כדי לבסס את הניצחון.

בדקה ה־63 שוב מניני חולון רחוק משערם, אביטן ראה את הגולר ורץ לעבר השער, כדי לקלוט כדור מדויק של סתיו אלימלך. אחרי החמאות מרגיזות במחצית הראשונה, לא שנה הפעם אביטן ושלח את הכדור לרשת – 0:2.

בדקה ה־77 טעות חמורה נוספת בהגנת חולון: השוער דיידקוב התפקס רוזק משערו, יוסי סר הבחין בכך ושלח את הכדור לכיוון השער, ואביטן, שהשתעע מכדור המתנה, גילגל את הכדור השני אל פנימה – 0:3.

הפועל באר־שבע – צפרירים 0:3 (0:1)

★ איצטדיון הפרשל בבאר שבע. 3500 צופים. שופט: אריה הלק.

★ השערים לבאר־שבע: אמיר אינגרוד (24), נסים אביטן (63, 77).

★ המצבטיין: שאול סמברג.

★ הפועל באר־שבע: סמרה 7, חזות 6, דיידר 6, אילה 5, ברוך דדי 5, אלימלך 6, מזרחי 5, סתיו 5 (ריקם), אינגרוד 6, נוטאיב 6 (בקיבוזה), אביטן 6.

★ צפרירים חולון: דיידקוב 5, הרשלוביצ'ק 5, אבי מרין 5, אלי בוזן 5 (שריר 5), גגיש 5, משעל 5, חיים גולדברג 5, יסי אבוקסיס 5 (חזיגה), אבי סס 5, בן־מיכה 5, מרבי 5, מרקו 5.

מכבי חיפה – נתניה 1:2 (0:1)

★ מגרש מכבי נתניה. 6000 צופים. שופטו: ריני קדן.

★ השערים לחיפה: אפעת מרא (27, עצמי), אלי בוקצ'ין (87). לנתניה: רזגן גבאי (68).

★ המצבטיין: אמי חופש.

★ מכבי נתניה: בלדב 8, חסן 7, טייב 6, נוחאו 4, בארון 5, דהאן 5, שרוטי 4 (גבאי 5), אלחה 4 (קאריף 5), חאו 4, מבוין 4, פליפצ'וק – רחוק.

★ מכבי חיפה: רפי כהן 8, בלבול 8, קוזיאבוב 5, חיו 5, גלאם 5 (צ. דניאל 5), ברקוביץ' 5, רוני לוי 5, חזן 5, רבום 5, קוזיאבוב 6, מרבי 5, גרקן 6.

שפירא יחכה רק עד למשחק נגד בית־שאן

□ יוסף גלוז

זעועים צפויים בקבוצת הכדורגל של הפועל חיפה, בעקבות חמשת הפסיות הרצופים וסקיעתה בפקום האחרון בטבלה.

עם זאת, נראה כי הבוס, ריבי שפירא, ראה את הצעדים הדרסטיים שנוקט שתבנו, עד לאחר משחק הבית בשבת, נגד הפועל בית שאן, וזאת כדי לאפשר לקבוצה להתאושש במשחק, שעל הנייר נראה נוח יחסית.

אתמול, מיד אחרי הפסד החרוץ לבית"ר תל־אביב, זימן שפירא שיחה דחופה בסמעדה תל־אביבית שם אינו נמשיר מתרדך שבה מנוחם קשה מן המקובה, מאחר שבתיבה לו יד חופשית ומנקם צעים פתוח בהחמת שחקנים, והקבוצה בבנתה כיוון לפי רצונו, אך למרות ההשקעה הכספית האירדת, התוצאות הן עלומות ביותר.

הפועל פתח־תקוה – עירוני אשדוד (1:1) 1:3

★ איצטדיון הי"א באשדוד. 3500 צופים. שופטו: יצחק בן־יצחק.

★ השערים לפ"ת: אלון מזרחי (20), מרסי קקון (75), פרמלו מרשיש (85 בעבטיה 11 מ'). לאשדוד: עמיר תורג'מן (9).

★ המצבטיין: שי הס.

★ הפועל פ"ת: הס 7, ישראל בהן 5, טולוב 6, קרגל 6, מרגוטי 5, קרושטוביץ' 5, יוסי לוי 6, מזרחי 5 (בחיר), קקון 6, מרשיש 6, אבריבאל 4 (קקון 5).

★ עירוני אשדוד: גינצבורג 5, אורן רבוב 4, מקריצ'ק 5, אוזאנו 4, אלמשנגו 4, פלסניקוב 6, אוליאה 6, חפץ 5 (פרידנבו), מוריסה 6, תורג'מן 6, זיידון 5 (מינטנבק).